



PREFEITURA MUNICIPAL DE MIRACATU

Avenida Dona Evarista de Castro Ferreira, nº 360 – Centro – Miracatu – SP – CEP 11850-000

Telefone: 13-3847-7000 – Ramal: 207/218

RECIBO DE RETIRADA DE EDITAL PELA INTERNET

TOMADA DE PREÇO Nº 011/2020

PROCESSO Nº 102/2020

Razão Social: _____

CNPJ Nº _____

Endereço _____

E-mail: _____

Cidade: _____ Estado: _____ Telefone: _____

Pessoa para contato: _____

Retiramos, através do acesso à página www.miracatu.sp.gov.br, nesta data, cópia do instrumento convocatório da licitação acima identificada.

Local: _____, _____ de _____ de 2020.

Assinatura _____

Senhor Licitante,

Visando à comunicação futura entre este Departamento e sua empresa, solicito de Vossa Senhoria preencher o recibo de retirada do Edital e remeter ao DEPARTAMENTO DE COMPRAS E PROJETOS por meio do **TEL: (13) 3847-7000**, ou preferencialmente por e-mail: compras@miracatu.sp.gov.br.

A não remessa do recibo exime ao Departamento de compras e Projetos da comunicação de eventuais retificações ocorridas no instrumento convocatório, bem como de quaisquer informações adicionais.

Miracatu/SP, 13 de Julho de 2020.

Ezigomar Pessoa Junior
Prefeito Municipal



PREFEITURA MUNICIPAL DE MIRACATU
Avenida Dona Evarista de Castro Ferreira, nº 360 – Centro – Miracatu – SP – CEP 11850-000
Telefone: 13-3847-7000 – Ramal: 207/218

EDITAL DE LICITAÇÃO
TOMADA DE PREÇOS Nº 011/2020
PROCESSO Nº 102/2020

A **PREFEITURA MUNICIPAL DE MIRACATU**, com Sede a Avenida Dona Evarista de Castro Ferreira nº 360 – Centro - Miracatu/SP, inscrita no CNPJ sob o nº 46.583.654/0001-96, através do Senhor Prefeito Municipal EZIGOMAR PESSOA JUNIOR, torna público que realizará em sessão pública, licitação na modalidade TOMADA DE PREÇO, **TIPO: MENOR PREÇO GLOBAL - REGIME DE EXECUÇÃO: EMPREITADA GLOBAL**, objetivando a **CONTRATAÇÃO DE EMPRESA ESPECIALIZADA PARA PAVIMENTAÇÃO ASFÁLTICA, RECUPERAÇÃO DE PAVIMENTOS E OBRAS COMPLEMENTARES – PAVIMENTAÇÃO CENTRO**, conforme discriminado nos ANEXOS deste Edital, **incluindo o fornecimento de equipamentos, materiais e mão-de-obra**, regida pela Lei nº 8.666 de 21/06/93, pela Lei estadual nº 6.544, de 22 de novembro de 1989, com alterações posteriores, e pela Lei Complementar nº 123 de 14 de Dezembro de 2006 e alterações da Lei 147/2014; demais normas regulamentares aplicáveis à espécie e suas alterações, pela legislação complementar e em conformidade com os termos e condições do presente **EDITAL**, com as seguintes características:

- a) MODALIDADE: TOMADA DE PREÇOS Nº 011/2020 - TIPO: MENOR PREÇO GLOBAL
- b) REGIME DE EXECUÇÃO: EMPREITADA GLOBAL
- c) PREVISÃO ORÇAMENTÁRIA:

CONTRATO DE REPASSE Nº 896715/2019/MDR/CAIXA

Valor do repasse: R\$ 1.910.000,00
Ficha: 560
Classificação Econômica: 4.4.90.51.99
Destinação de Recurso: 05.100.0010
NOTA DE RESERVA Nº 765

Valor da contrapartida: R\$ 4.814,40
Ficha: 376
Classificação Econômica: 4.4.90.51.99
Destinação de Recursos: 01.110.0000
NOTA DE RESERVA Nº 766

d) RECEBIMENTO DOS ENVELOPES nº 01- HABILITAÇÃO e 02 - PROPOSTAS: até às 09h00min. do dia 31/07/2020, na Prefeitura Municipal de Miracatu, sito a Avenida Dona Evarista de Castro Ferreira, 360 – 7º Andar, Centro - Miracatu-SP.

e) ABERTURA DOS ENVELOPES: Nº 01 - HABILITAÇÃO e 02 - PROPOSTA: Após credenciamento dos participantes, com horário previsto para às 09h30min. do dia 31/07/2020, sito a Avenida Dona Evarista de Castro Ferreira, 360 – 7º Andar, Centro - Miracatu-SP.



PREFEITURA MUNICIPAL DE MIRACATU

Avenida Dona Evarista de Castro Ferreira, nº 360 – Centro – Miracatu – SP – CEP 11850-000
Telefone: 13-3847-7000 – Ramal: 207/218

1 - OBJETO:

1.1 Constitui objeto da presente licitação: **CONTRATAÇÃO DE EMPRESA ESPECIALIZADA PARA PAVIMENTAÇÃO ASFÁLTICA, RECUPERAÇÃO DE PAVIMENTOS E OBRAS COMPLEMENTARES – PAVIMENTAÇÃO CENTRO**, com fornecimento de equipamentos, materiais e mão-de-obra que fazem parte deste Edital, descritos em seus anexos.

1.2 O valor total Máximo que a administração se propõe a pagar para execução global dos serviços ora licitados é de **R\$ 1.914.814,40 (um milhão, novecentos e quatorze mil, oitocentos e quatorze reais e quarenta centavos)**.

2 - DO CADASTRAMENTO

2.1 - Poderão participar da licitação as empresas interessadas e **devidamente cadastradas ou que atenderem a todas as condições exigidas para Cadastro no ato da Habilitação**.

2.2 - Para fins de cadastramento, o licitante deverá apresentar no Departamento de Compras, os seguintes documentos:

DOCUMENTOS

a) Contrato Social da Empresa, devidamente registrado, com todas as alterações (cópia autenticada ou original mais a cópia simples para autenticação pela Comissão de Licitações), ou Ato Constitutivo original com sua última alteração devidamente consolidada que consubstancia todas alterações.

b) No caso de Sociedade Anônima ou Associação Civil, estatuto da empresa, com suas alterações acompanhadas da ata de eleição dos atuais diretores;

c) Documentos de identidade RG e CPF do responsável pela administração da empresa (cópia autenticada ou original mais a cópia simples para autenticação pela Comissão de Licitações);

REGULARIDADE FISCAL

a) Prova de inscrição no Cadastro Nacional de Pessoas Jurídicas (CNPJ);

b) Prova de Regularidade relativa à Seguridade Social "CND" - Certidão Negativa expedida pelo INSS, ou positiva com efeitos de Negativa;

c) Prova de Regularidade relativa ao Fundo de Garantia por Tempo de Serviço "FGTS", através de Certificado de Regularidade Fiscal "CRF" expedido pela Caixa Econômica Federal;



PREFEITURA MUNICIPAL DE MIRACATU

Avenida Dona Evarista de Castro Ferreira, nº 360 – Centro – Miracatu – SP – CEP 11850-000
Telefone: 13-3847-7000 – Ramal: 207/218

- d) Prova de Regularidade para com a Fazenda Federal: Certidão Negativa de Tributos Federais e Certidão Negativa quanto a Dívida Ativa da União, ou positiva com efeitos de Negativa;
- e) Prova de regularidade para com a Fazenda Estadual: Certidão Negativa de Débitos Fiscais, ou positiva com efeitos de Negativa;
- f) Prova de Regularidade para com a Fazenda Municipal do domicílio ou sede do licitante: Certidão Negativa de Débitos Municipais (cópia autenticada ou original mais a cópia simples para autenticação pela Comissão de Licitações), ou positiva com efeitos de Negativa;
- g) Prova de inscrição no cadastro de contribuintes estadual ou municipal, pertinente ao seu ramo de atividade e compatível com o objeto contratual;
- h) Para as Microempresas (ME) e Empresas de Pequeno Porte (EPP) fica ressalvado o disposto nos art. 42 e 43 da Lei Complementar nº 123/2006, de 14/12/2006, sendo que o não cumprimento do disposto nesta lei poderá acarretar as sanções e penalidades previstas no art. 81 da Lei Federal de Licitações nº 8.666/93 e demais alterações posteriores.
 - h.1) Para a obtenção dos benefícios referentes à legislação acima citada, as licitantes deverão apresentar documentos que comprovem que as mesmas se encontram enquadradas no porte de Microempresas (ME) e Empresas de Pequeno Porte (EPP).
 - h.2) Entende-se por Microempresas (ME) ou Empresas de Pequeno Porte (EPP), àquelas enquadradas nos limites determinados no art. 3º da Lei Complementar nº 123, de 14/12/2006.
- i) Prova de inexistência de débitos inadimplidos perante a Justiça do Trabalho, mediante a apresentação de certidão negativa (CNDT), nos termos do Título VII-A da Consolidação das Leis do Trabalho, aprovada pelo Decreto-Lei nº 5.452, de 1º de maio de 1943, conforme Lei nº 12.440, de 07 de julho de 2011.

QUALIFICAÇÃO TÉCNICA

- a) Comprovação de aptidão para desempenho de atividade pertinente e compatível com seu objeto social (cópia autenticada ou original mais a cópia simples para autenticação pela Comissão de Licitações);
- b) A comprovação de aptidão no caso das licitações pertinentes a obras e serviços, será feita por atestados fornecidos por pessoas jurídicas de direito público ou privado, devidamente registrado nas entidades profissionais competentes.
- c) Comprovante de registro da empresa no órgão de classe competente – CREA ou CAU.

QUALIFICAÇÃO ECONÔMICO-FINANCEIRA

- a) Balanço patrimonial do último exercício social (cópia autenticada ou original mais a cópia simples para autenticação pela Comissão de Licitações);



PREFEITURA MUNICIPAL DE MIRACATU

Avenida Dona Evarista de Castro Ferreira, nº 360 – Centro – Miracatu – SP – CEP 11850-000
Telefone: 13-3847-7000 – Ramal: 207/218

- b) Demonstrações contábeis do último exercício social;
- c) Certidão Negativa de Falência ou Concordata expedida pela distribuidora sede da pessoa jurídica ou Plano de Recuperação Judicial já homologado pelo juízo competente e em pleno vigor.

DECLARAÇÃO:

- a) **Declaração da licitante**, elaborada em papel timbrado e subscrita por seu representante legal, de que se encontra em situação regular perante o Ministério do Trabalho conforme Art. 7º, XXXIII da Constituição Federal. **Modelo Anexo III.**

Nota: A validade do Certificado de Registro cadastral fica condicionada a apresentação no envelope nº 01, de novas certidões em substituição as que estejam com a sua data de validade vencida.

3 - DA PARTICIPAÇÃO

3.1. Poderão participar desta licitação as empresas do ramo de atividade pertinente ao objeto licitado e que atendam aos requisitos de habilitação previstos neste Edital.

3.1.1. Não será permitida a participação de empresas:

- a). Estrangeiras que não funcionem no País;
- b). Reunidas sob a forma de consórcio, qualquer que seja sua forma de constituição;
- c). Suspensas temporariamente para licitar e impedidas de contratar com o município de Miracatu nos termos do inciso III do artigo 87 da Lei Federal nº 8.666/93 e suas alterações;
- d). Impedidas de licitar e contratar nos termos do artigo 7º da Lei nº 10.520/02;
- e). Impedidas de licitar e contratar nos termos do artigo 10 da Lei nº 9.605/98;
- f). Declaradas inidôneas pelo Poder Público e não reabilitadas.
- g). Com falência decretada, salvo as que estiverem com Plano de Recuperação Judicial já homologado pelo juízo competente e em pleno vigor

3.2. Quanto as Microempresas e empresas de pequeno porte:

- a) Declaração de microempresa ou empresa de pequeno porte visando ao exercício da preferência prevista na Lei Complementar nº 123/2006, que deverá ser feita de acordo com o modelo estabelecido no **Anexo II** deste Edital, e apresentada FORA dos envelopes nº 1(Habilitação) e nº 2 (Proposta).

3.3. Carta de apresentação e credenciamento de um representante legal junto à Comissão de licitação com poderes para participar, representar e decidir pela empresa com firma



PREFEITURA MUNICIPAL DE MIRACATU

Avenida Dona Evarista de Castro Ferreira, nº 360 – Centro – Miracatu – SP – CEP 11850-000
Telefone: 13-3847-7000 – Ramal: 207/218

reconhecida em cartório, que deverá ser apresentada Fora dos Envelopes nº 1 (Habilitação) e nº 2 (Proposta).

3.4 Para participar a licitante deverá apresentar 02 (dois) envelopes, devidamente fechados de forma a não permitir violação, contendo no envelope de nº 01 os documentos de "**HABILITAÇÃO**" e no envelope nº 02 – "**PROPOSTA DE PREÇO**".

3.4.1 Os envelopes deverão conter na parte externa, os seguintes dizeres:

À PREFEITURA MUNICIPAL DE MIRACATU

ENVELOPE Nº 01 - HABILITAÇÃO

TOMADA DE PREÇO Nº 011/2020

PROCESSO Nº 102/2020

DATA: **31/07/2020** - HORÁRIO: 09H00MIN.

NOME DA PROPONENTE:

CNPJ:

À PREFEITURA MUNICIPAL DE MIRACATU

ENVELOPE Nº 02 -PROPOSTA

TOMADA DE PREÇO Nº 011/2020

PROCESSO Nº 102/2020

DATA: **31/07/2020** - HORÁRIO: 09H00MIN.

NOME DA PROPONENTE:

CNPJ:

3.5. Os envelopes deverão ser entregues no endereço e horário mencionados no item 'd' do preâmbulo deste Edital.

3.6. A entrega poderá ser feita por qualquer pessoa em nome da empresa, no entanto, somente o representante devidamente autorizado na forma prevista no item 3.3 deste Edital, é que poderá exercer qualquer outra prerrogativa ou praticar qualquer ato dentro da presente licitação.

4 - CONTEÚDO DO ENVELOPE Nº 01 – HABILITAÇÃO

O envelope nº 01- HABILITAÇÃO deverá conter os seguintes documentos:

4.1 – HABILITAÇÃO JURÍDICA:

4.1.1. Certificado de Registro Cadastral (C.R.C.), expedido pela Prefeitura do Município de Miracatu, dentro do prazo de validade.

Nota: A validade do Certificado de Registro cadastral fica condicionada a apresentação no envelope nº 01, de novas certidões em substituição as que estejam com a sua data de validade vencida.



PREFEITURA MUNICIPAL DE MIRACATU

Avenida Dona Evarista de Castro Ferreira, nº 360 – Centro – Miracatu – SP – CEP 11850-000
Telefone: 13-3847-7000 – Ramal: 207/218

4.2 - QUALIFICAÇÃO TÉCNICA:

4.2.1 - Comprovação de aptidão para desempenho de atividade pertinente e compatível com o objeto da licitação;

4.2.2 - A comprovação de aptidão no caso das licitações pertinentes a obras e serviços, será feita através de Atestado(s) de Capacidade Técnica, fornecido(s) por pessoas jurídicas de direito público ou privado, **devidamente registrado** nas entidades profissionais competentes (CREA / CAU).

4.2.3 – O (s) atestado (s) de Comprovação de aptidão para desempenho de atividade, deverão estar em nome da empresa ou do profissional **devidamente vinculado a empresa**, comprovando ter executado a contento prestação de serviços compatível com o objeto desta licitação (**Pavimentação Asfáltica**) em no mínimo **50% do valor total do item** de maior relevância do objeto licitado descrito no **item 1.4 do Anexo V**, conforme previsão na súmula nº 24 – TCESP;

4.2.4 - **O(s) Atestado(s) será(ão) aceitos em vias originais ou cópias devidamente autenticadas pelos meios legais disponíveis (Cartórios Tabelião de Notas, ou pelo Presidente ou Membros da Comissão de Licitação da Prefeitura Municipal de Miracatu).**

4.2.5. Atestado de **visita técnica**, comprovando que a empresa visitou os locais de execução da obra. O atestado de visita técnica será emitido pelo Departamento Municipal de Obras e Serviços até o dia anterior a abertura dos envelopes, **para tanto, é necessário o agendamento prévio junto ao Departamento Municipal de Obras e Serviços da Prefeitura Municipal de Miracatu, através do telefone 13-3847-7000 – ramal 219.**

4.2.6. O atestado de visita técnica poderá ser substituído por **Declaração da empresa atestando que tem pleno conhecimento dos locais e das condições para a execução das obras**, neste caso não cabendo em hipótese alguma, alegações futuras de desconhecimento.

4.3. QUALIFICAÇÃO ECONÔMICO-FINANCEIRA:

4.3.1 – Apresentação de **Índice de Liquidez** que comprovem a boa situação financeira da empresa, com vistas aos compromissos que terá que assumir caso lhe seja adjudicado o objeto licitado, demonstrando os seguintes índices:

Índice de Liquidez Geral (LG)

$$LG = \frac{\text{Ativo Circulante} + \text{Realizável em Longo Prazo}}{\text{Passivo Circulante} + \text{Exigível em Longo Prazo}} \geq 1,0$$

Índice de Liquidez Corrente (LC)

$$LC = \frac{\text{Ativo Circulante}}{\text{Passivo Circulante}} \geq 1,0$$



PREFEITURA MUNICIPAL DE MIRACATU

Avenida Dona Evarista de Castro Ferreira, nº 360 – Centro – Miracatu – SP – CEP 11850-000
Telefone: 13-3847-7000 – Ramal: 207/218

Índice de Endividamento (IE)

$$IE = \frac{\text{Passivo Circulante} + \text{Exigível em longo prazo}}{\text{Ativo Total}} \leq 0,5$$

- Os resultados isolados das duas primeiras operações (Liquidez Geral – LG e Liquidez Corrente – LC) deverão ser maiores ou iguais a 1,0.
- O resultado isolado da operação (Índice de Endividamento – IE) deverá ser menor ou igual a 0,5.
- Os índices serão apresentados em números inteiros e de até 02 (duas) casas decimais após a vírgula com arredondamento:

É vedada a substituição por balanços provisórios e os índices deverão estar assinados pelo profissional Contabilista (com identificação do nome e CRC - Conselho Regional de Contabilidade).

4.4. DECLARAÇÃO EXPRESSA DE QUE A EMPRESA:

4.4.1. **Declaração da licitante**, elaborada em papel timbrado e subscrita por seu representante legal, de que aceita todas as condições contidas neste Edital;

4.4.2. **Declaração da licitante**, elaborada em papel timbrado e subscrita por seu representante legal, de que todo e qualquer contrato de subempreitada relacionada com a obra será previamente submetido à Prefeitura que, por sua vez, estudará o interesse e conveniência dessa subempreitada e, se concordar, deverá dar anuência expressa;

4.4.3 **Declaração da licitante**, elaborada em papel timbrado e subscrita por seu representante legal, indicando o responsável ou responsáveis que assinarão o Termo de Contrato, com a qualificação completa e cargo que ocupa ou ocupam na empresa e, se procurador, o instrumento de mandato, bem como a indicação do preposto, para representá-lo na execução do contrato (se houver);

4.4.4 **Declaração da licitante**, indicando que a empresa não possui em seu quadro societário servidor público da ativa, ou empregado de empresa pública ou de sociedade de economia mista.

4.4.5 **Declaração da licitante**, sob as penas da Lei, elaborada em papel timbrado e subscrita por seu representante legal, de que se encontra em situação regular perante o Ministério do Trabalho, no que se refere ao cumprimento do disposto no art. 7º, XXXIII, da Constituição Federal, conforme modelo (Anexo III).

5. CONTEÚDO DO ENVELOPE Nº 02 – PROPOSTA.

O envelope nº 02- PROPOSTA, deverá conter os seguintes documentos:

5.1 - 01 (uma) Proposta elaborada em conformidade com o Anexo V e VI de forma clara,



PREFEITURA MUNICIPAL DE MIRACATU

Avenida Dona Evarista de Castro Ferreira, nº 360 – Centro – Miracatu – SP – CEP 11850-000
Telefone: 13-3847-7000 – Ramal: 207/218

concisa, sem emendas, rasuras ou entrelinhas, constando das mesmas a identificação da proponente, e a assinatura de seu responsável legal e as seguintes especificações mínimas:

- 5.2- Preço total, constando a composição de custos e o detalhamento de encargos sociais e BDI;
- 5.3- As propostas deverão ser elaboradas em papel que contenha a denominação ou razão social da empresa.
- 5.4- A empresa deverá apresentar proposta para execução global.
- 5.5- Os preços deverão ser cotados em moeda nacional.
- 5.6- Os preços deverão incluir todos os materiais, mão de obra, impostos, seguros, taxas, transportes e quaisquer outras despesas relacionadas com o objeto da presente licitação.
- 5.7- O prazo de validade das propostas apresentadas nesta licitação não poderá ser inferior à 60 (sessenta) dias, contados da data fixada para abertura do envelope, o qual, se necessário, poderá ser prorrogado mediante concordância dos licitantes.
- 5.8- Os preços serão fixos e irrevogáveis.
- 5.9 - O preço máximo que a administração se propõe a pagar para execução da obra é de **R\$ R\$ 1.914.814,40 (um milhão, novecentos e quatorze mil, oitocentos e quatorze reais e quarenta centavos).**

6. PROCEDIMENTOS E JULGAMENTO:

- 6.1. A Comissão de Licitações efetuará, no local e período referidos no preâmbulo do presente edital, o recebimento dos envelopes nº 01 - HABILITAÇÃO e 02 - PROPOSTA.
- 6.2. Imediatamente após o encerramento do prazo de recebimento dos envelopes, terá início à abertura deste, que será dividida em 02 (duas) fases.
- 6.3. A primeira fase consistirá na abertura dos envelopes nº 01 – HABILITAÇÃO.
 - 6.3.1. Os conteúdos dos envelopes - HABILITAÇÃO serão conferidos e examinados pela Comissão de Licitações e pelos representantes das licitantes, sendo rubricados, folha a folha.
- 6.4. Durante o transcurso das sessões de abertura e/ou julgamento da habilitação e das propostas os representantes credenciados dos licitantes poderão fazer constar da ata qualquer declaração, manifestação, observação ou impugnação.
- 6.5. As licitantes habilitadas nesta primeira fase não poderão, na fase de abertura dos envelopes nº 02 PROPOSTA, serem desclassificadas por motivos relacionados com capacidade jurídica, técnica, idoneidade financeira e/ou regularidade fiscal, salvo em razão de fatos supervenientes ou só conhecidos após o julgamento.



PREFEITURA MUNICIPAL DE MIRACATU

Avenida Dona Evarista de Castro Ferreira, nº 360 – Centro – Miracatu – SP – CEP 11850-000
Telefone: 13-3847-7000 – Ramal: 207/218

6.6. A Comissão de Licitações, após o recurso definitivo da fase de habilitação, isto é, após o julgamento dos eventuais recursos interpostos ou na ausência destes, em ato público previamente designado e para quais os licitantes habilitados serão convocados, dará início à segunda fase, com abertura dos envelopes nº 02 PROPOSTA DE PREÇO, das licitantes habilitadas. Caso a Comissão de Licitação julgue os documentos de habilitação na própria Sessão de Abertura dos Envelopes nº 01 e os representantes legais das empresas participantes abram mão do prazo recursal através do registro em ata, poderá a Comissão proceder a abertura dos envelopes de n.º 02 – PROPOSTA, na mesma sessão.

6.7. Os licitantes não poderão retirar suas propostas após a entrega das mesmas junto a Comissão de Licitações da Prefeitura Municipal de Miracatu.

6.8. Para efeitos de julgamento das propostas poderá a Comissão de Licitações proceder, a qualquer tempo, diligências para esclarecer e/ou melhor, fundamentar suas decisões.

6.9. A classificação das propostas será efetuada na ordem crescente dos valores apresentados.

6.10. De todas as sessões serão lavradas atas, sendo as mesmas assinadas pelos membros da Comissão de Licitações e pelos representantes das licitantes credenciados, eventualmente presentes.

6.11. Para exercício do direito de petição, as intimações, avisos e comunicações, bem como o resultado final da licitação, será feita através de publicação na Imprensa Oficial.

7. DO CRITÉRIO DE JULGAMENTO:

7.1. O critério adotado para o julgamento das propostas é o de menor preço global.

7.2. No caso de empate entre duas ou mais propostas, e depois de obedecido ao disposto no parágrafo 2º do artigo 3º da Lei Federal nº 8666/93 e suas alterações, a classificação se fará, obrigatoriamente, por sorteio, na presença dos licitantes.

8. DOS RECURSOS:

8.1. Dos atos decorrentes desta licitação caberão recursos na forma do disposto no artigo 109 da Lei nº 8.666/93.

8.2. A participação em qualquer ato da presente licitação executando-se o disposto no item 3.4. (entrega dos envelopes nº 01 e nº 02), deverá ser feita por representante legal da empresa, devidamente credenciado por contrato social ou ato constitutivo, ou ainda, mediante procuração por instrumento público ou particular, neste caso com firmas dos outorgantes devidamente reconhecidas em Tabelionato de Notas, identificando-se através de Cédula de Identidade.

9. DOS PAGAMENTOS:



PREFEITURA MUNICIPAL DE MIRACATU

Avenida Dona Evarista de Castro Ferreira, nº 360 – Centro – Miracatu – SP – CEP 11850-000
Telefone: 13-3847-7000 – Ramal: 207/218

9.1. Os pagamentos dos serviços executados serão efetuados conforme liberação, mediante disponibilidade de recursos oriundos do Contrato de Repasse nº 896715/2019/MDR/CAIXA e aprovação da fiscalização da Caixa Econômica Federal, e também através de recursos próprios, efetuados à CONTRATADA no valor contratado.

9.2. A contratada deverá encaminhar à PREFEITURA MUNICIPAL DE MIRACATU os respectivos instrumentos de cobrança juntamente com o comprovante de pagamento do INSS, FGTS e GFIP do período/competência da nota fiscal, somente após a conferência e aprovação do fiscal da Caixa Econômica Federal e também pelo departamento municipal de Obras e Serviços, através do seu corpo técnico.

9.3. No caso do instrumento de cobrança emitido tiver seu vencimento em dia no qual não haja expediente bancário, o mesmo será prorrogado, automaticamente, para o primeiro dia útil seguinte.

10. DAS OBRIGAÇÕES:

10.1. São obrigações da empresa contratada:

a) Apresentar nos termos do artigo 56, § 1.º e § 2.º da Lei n.º 8.666/93 e suas alterações comprovante de **GARANTIA DE CAUÇÃO**, correspondente a **5% (CINCO POR CENTO)** do valor do contrato, que terá que apresentar na assinatura do contrato, e será devolvido ou liberada após o termo de recebimento definitivo, podendo ser nas seguintes modalidades:

a.1) Caução em dinheiro ou títulos da dívida pública;

a.2) Seguro-Garantia;

a.3) Fiança Bancária.

b) Cumprir todas as exigências das leis e normas de segurança e higiene de trabalho, fornecendo os adequados equipamentos de proteção individual a todos que trabalharem, ou por qualquer motivo permanecerem na obra.

c) A Contratada é responsável pela qualidade das obras, materiais e serviços executados utilizados na execução da obra e fica obrigada a reparar, corrigir, remover, reconstruir ou substituir, às suas expensas no total ou em parte, o objeto do contrato em que se verificarem vícios, defeitos ou incorreções resultantes da execução, pelo período de 05 (cinco) anos, a contar da data do Termo de Recebimento Definitivo.

d) Entregar na Prefeitura juntamente com o protocolo de medição, o Diário de Obra ou Livro de Ordem constando relatório fotográfico de cada etapa de execução.

e) Responsabilizar-se pelo pagamento de todos os impostos, taxas e encargos sociais relativos ao objeto contratado.



PREFEITURA MUNICIPAL DE MIRACATU

Avenida Dona Evarista de Castro Ferreira, nº 360 – Centro – Miracatu – SP – CEP 11850-000
Telefone: 13-3847-7000 – Ramal: 207/218

f) Fazer e colocar 01 (uma) placa no local da obra, conforme modelo e dizeres fornecidos pelo Departamento Municipal de Obras do Contratante.

11. DO CONTRATO:

11.1. O presente EDITAL e a proposta vencedora farão parte integrante do contrato, cuja minuta se encontra no ANEXO I deste Edital, para todos os fins e efeitos de direito.

11.2. O contrato deverá ser assinado, no prazo máximo de 05 (cinco) dias, contados da data da comunicação do resultado final da licitação.

11.3. Os preços constantes da proposta serão fixos e irrevogáveis.

11.4. Concluídos os serviços, em 05 (cinco) dias, após a comunicação escrita da CONTRATADA, será firmado pelas partes o termo de **recebimento provisório**.

11.5. O **recebimento definitivo** ocorrerá, no prazo de 30 (trinta) dias após a comprovação de que o objeto foi executado na forma estipulada neste contrato e constatação de que a CONTRATADA cumpriu o disposto no item 1, mediante termo circunstanciado, assinado pelas partes.

12- DAS PENALIDADES

12.1. Sem prejuízo das penalidades estabelecidas na Lei nº 8.666/93, serão estipuladas as seguintes multas:

12.1.1. 5% (cinco por cento) do valor do contrato reajustado, por desatendimento de qualquer de suas cláusulas.

12.1.2. 0,1% (um décimo por cento) do valor total do contrato reajustado, por dia de atraso na entrega da obra ou no término das etapas previstas no cronograma-físico.

12.2. O contrato a ser assinado com a licitante vencedora poderá ser rescindido de pleno direito pela Prefeitura Municipal de Miracatu independente de interpelação ou notificação judicial ou extrajudicial, nos seguintes casos:

- I - falência;
- II - concordata;
- III - insolvência;
- IV - dissolução judicial ou extrajudicial;
- V - inobservância de dispositivos legais;
- VI - inadimplemento de obrigação contratual.

12.3. Nos casos de rescisão pelos incisos V e VI do item 11.2 a parte inadimplente será responsável pelo ressarcimento, à outra, dos prejuízos decorrentes de rescisão;



PREFEITURA MUNICIPAL DE MIRACATU

Avenida Dona Evarista de Castro Ferreira, nº 360 – Centro – Miracatu – SP – CEP 11850-000
Telefone: 13-3847-7000 – Ramal: 207/218

12.4. A licitante vencedora que, devidamente convocada, deixar de comparecer para a assinatura do contrato no prazo assinalado no item 10.2. ficará sujeita às penalidades previstas na Lei 8.666/93 e suas alterações.

13. DAS DISPOSIÇÕES FINAIS

13.1. A participação na presente licitação evidencia ter o participante examinado cuidadosamente o seu objeto e se inteirado sobre os diversos aspectos que possam influir direta ou indiretamente, na execução do objeto da licitação, aceitando irremovivelmente todos os termos deste Edital e seus anexos.

13.2. Os casos omissos serão resolvidos pela Comissão de Licitações.

13.3. Informações e exames do presente Edital e seus anexos, poderão ser obtidos no Depto de Compras e Projetos, à Av. Dona Evarista de Castro Ferreira, 360 – Centro – Miracatu/SP de 8h00min as 11h30min e de 13h30min as 17h30min.

14. FORO:

14.1. Fica eleito o Foro da Comarca de Miracatu, para dirimir quaisquer dúvidas oriundas desta licitação, com renúncia a qualquer outro por mais especial que seja.

15. DOS ANEXOS:

ANEXO I – MINUTA DO CONTRATO;

ANEXO II – DECLARAÇÃO DE MICROEMPRESA OU EMPRESA DE PEQUENO PORTE;

ANEXO III – DECLARAÇÃO DO MINISTÉRIO DO TRABALHO;

ANEXO IV – MEMORIAL DESCRITIVO;

ANEXO V – PLANILHA ORÇAMENTARIA;

ANEXO VI – CRONOGRAMA FISICO FINANCEIRO;

ANEXO VI I– PLANILHA DE LEVANTAMENTO DE QUANTIDADES;

ANEXO VI II– PROJETOS;

Prefeitura Municipal de Miracatu, 13 de Julho de 2020.

EZIGOMAR PESSOA JUNIOR
PREFEITO MUNICIPAL



PREFEITURA MUNICIPAL DE MIRACATU

Avenida Dona Evarista de Castro Ferreira, nº 360 – Centro – Miracatu – SP – CEP 11850-000
Telefone: 13-3847-7000 – Ramal: 207/218

ANEXO I

MINUTA DE CONTRATO

A **PREFEITURA MUNICIPAL DE MIRACATU**, com sede a Av. Dona Evarista de Castro Ferreira, nº 360 – Centro - Miracatu/SP, inscrita no CNPJ n.º 46.583.654/001-96, doravante denominado simplesmente como **PREFEITURA**, neste ato devidamente representado pelo Prefeito Municipal EZIGOMAR PESSOA JUNIOR, e de outro lado, a empresa, inscrita no CNPJ n.º, com sede à, telefone e e-mail, neste ato devidamente representada pelo senhor(a), portador(a) do RG n.º e CPF n.º, doravante denominada simplesmente **CONTRATADA**, tendo em vista o resultado da **LICITAÇÃO TOMADA DE PREÇOS n.º 011/2020, PROCESSO N.º 102/2020**, pelo tipo: MENOR PREÇO GLOBAL - REGIME DE EXECUÇÃO: EMPREITADA GLOBAL, objetivando a **CONTRATAÇÃO DE EMPRESA ESPECIALIZADA PARA PAVIMENTAÇÃO ASFÁLTICA, RECUPERAÇÃO DE PAVIMENTOS E OBRAS COMPLEMENTARES – PAVIMENTAÇÃO CENTRO**, tem entre si justa e contratada, pela Legislação Pertinente, assim como pelas condições do Edital acima referido e de conformidade com as cláusulas e condições seguintes:

DO OBJETO

Cláusula 1.ª Constitui objeto da presente licitação a **CONTRATAÇÃO DE EMPRESA ESPECIALIZADA PARA PAVIMENTAÇÃO ASFÁLTICA, RECUPERAÇÃO DE PAVIMENTOS E OBRAS COMPLEMENTARES – PAVIMENTAÇÃO CENTRO**, com fornecimento de equipamentos, materiais e mão de obra.

Parágrafo Único - Caberá a contratada o fornecimento de todos os materiais, equipamentos e mão de obra necessários à perfeita execução dos serviços elencados.

Cláusula 2.ª - Os serviços serão executados pelo regime de empreitada Global de acordo com a proposta de preços do contratado, constante da Tomada de Preços n.º 011/2020.

DO PREÇO

Cláusula 3.ª - Pela execução dos serviços objeto deste contrato, a contratante pagará à contratada:

Preço global de **R\$** (.....), conforme proposta de preços da Contratada que faz parte integrante do presente instrumento.

Parágrafo Único - O preço referido no caput inclui, além de mão de obra, os materiais e todos os equipamentos necessários à execução dos serviços, bem como todas as despesas com transportes, seguros, equipamentos de segurança, impostos e/ou taxas e com outras pertinentes que correrão à conta da Licitante vencedora, que responderá pela realização das



PREFEITURA MUNICIPAL DE MIRACATU

Avenida Dona Evarista de Castro Ferreira, nº 360 – Centro – Miracatu – SP – CEP 11850-000
Telefone: 13-3847-7000 – Ramal: 207/218

mesmas independentemente de manifestações do preposto da Prefeitura, sendo condição obrigatória para a realização dos respectivos pagamentos.

DO PAGAMENTO

Cláusula 4.^a - Os pagamentos dos serviços executados serão efetuados conforme liberação, mediante disponibilidade de recursos oriundos do Contrato de Repasse nº 896715/2019/MDR/CAIXA e aprovação da fiscalização da Caixa Econômica Federal, e também através de recursos próprios, efetuados à CONTRATADA no valor contratado.

§1º. A contratada deverá encaminhar à PREFEITURA MUNICIPAL DE MIRACATU os respectivos instrumentos de cobrança juntamente com o comprovante de pagamento do INSS, FGTS e GFIP do período/competência da nota fiscal, somente após a conferência e aprovação do fiscal da Caixa Econômica Federal e também pelo departamento municipal de Obras, através do seu corpo técnico.

§ 2º. No caso do instrumento de cobrança emitido tiver seu vencimento em dia no qual não haja expediente bancário, o mesmo será prorrogado, automaticamente, para o primeiro dia útil seguinte.

§ 3.º - Os pagamentos serão efetuados por depósito em conta da empresa.

DO REAJUSTE

Cláusula 5.^a - O preço contratado permanecerá fixo e irreajustável.

DO PRAZO DE VIGÊNCIA

Cláusula 6.^a - O presente contrato vigorará com os seguintes prazos:

12 (doze) meses, a contar da data da assinatura da A.I.S. Autorização para Início de Serviços.

Cláusula 7^a – Conforme portaria interministerial 424/2016, este contrato não poderá ter reprogramações (aditivos de prazo ou valor).

Parágrafo Único – O início deve se dar em até 05 (cinco) dias a partir da autorização para início dos serviços.

DO CRÉDITO

Cláusula 8^a - As despesas oriundas do presente contrato correrão por conta da dotação orçamentária:

CONTRATO DE REPASSE Nº 896715/2019/MDR/CAIXA

Valor do repasse: R\$ 1.910.000,00
Ficha: 560



PREFEITURA MUNICIPAL DE MIRACATU

Avenida Dona Evarista de Castro Ferreira, nº 360 – Centro – Miracatu – SP – CEP 11850-000
Telefone: 13-3847-7000 – Ramal: 207/218

Classificação Econômica: 4.4.90.51.99
Destinação de Recurso: 05.100.0010
NOTA DE RESERVA Nº 765

Valor da contrapartida: R\$ 4.814,40
Ficha: 376
Classificação Econômica: 4.4.90.51.99
Destinação de Recursos: 01.110.0000
NOTA DE RESERVA Nº 766

DA CAUÇÃO

Cláusula 9ª - Apresentar nos termos do artigo 56, § 1.º e § 2.º da Lei n.º 8.666/93 e suas alterações comprovante de **GARANTIA DE CAUÇÃO**, correspondente a **5% (CINCO POR CENTO) do valor do contrato**, que o apresentará na assinatura do contrato, e será devolvido ou liberada após o termo de recebimento definitivo.

DO RECEBIMENTO PROVISÓRIO E DEFINITIVO

Cláusula 10ª - Concluído os serviços, em 05 (cinco) dias, após a comunicação escrita da CONTRATADA, será firmado pelas partes o termo de recebimento provisório.

Cláusula 11ª - O **recebimento definitivo** ocorrerá, no prazo de 30 (trinta) dias após a comprovação de que o objeto foi executado na forma estipulada neste contrato e constatação de que a CONTRATADA cumpriu o disposto no item 1, mediante termo circunstanciado, assinado pelas partes.

Cláusula 12ª - Após o recebimento, a Contratante, através do seu representante, (**DIRETOR DO DEPARTAMENTO MUNICIPAL DE OBRAS**) verificará se a obra está em perfeita conformidade com o objeto apresentado.

DAS OBRIGAÇÕES E RESPONSABILIDADES DA CONTRATADA

Cláusula 13ª - A Contratada assume integral responsabilidade por todos os equipamentos e materiais necessários à execução da obra, bem como pelos profissionais empregados, inclusive pelos encargos trabalhistas, previdenciários, fiscais e comerciais incidentes ou que venham a incidir sobre o objeto do presente contrato.

Parágrafo Único - A inadimplência da Contratada, com referencia aos encargos estabelecidos nestas cláusulas, não transfere à Contratante a responsabilidade por seu pagamento, nem poderá onerar o objeto deste contrato.

Cláusula 14ª - A Contratada se obriga a submeter à aprovação da contratante todos os materiais a serem utilizados na obra, antes de sua aplicação.

Cláusula 15ª - A Contratada é responsável pelos danos causados diretamente à contratante ou terceiros de sua culpa ou dolo na execução deste contrato, não excluído ou reduzido essa



PREFEITURA MUNICIPAL DE MIRACATU

Avenida Dona Evarista de Castro Ferreira, nº 360 – Centro – Miracatu – SP – CEP 11850-000
Telefone: 13-3847-7000 – Ramal: 207/218

responsabilidade à fiscalização e acompanhamento exercido pelo representante da Contratante.

Cláusula 16ª - A Contratada se obriga a operar os equipamentos com pessoal especializado, arcando com todas as despesas com manutenção dos equipamentos, combustível, salários, encargos sociais, transporte, alimentação e estadia de seu pessoal, impostos e taxas incidentes sobre o objeto deste contrato.

Cláusula 17ª - A Contratada se obriga a fornecer os equipamentos de proteção e segurança necessários à perfeita execução dos serviços, bem como, adota procedimentos de segurança que garantam a integridade física dos seus empregados, responsabilizando-se por eventual acidente que os mesmos venham a sofrer durante a execução da obra, objeto desta contratação.

Cláusula 18ª - A Contratada é responsável pela qualidade das obras, materiais e serviços executados utilizados na execução da obra e fica obrigada a reparar, corrigir, remover, reconstruir ou substituir, às suas expensas no total ou em parte, o objeto do contrato em que se verificarem vícios, defeitos ou incorreções resultantes da execução, pelo período de 05 (cinco) anos, a contar da data do Termo de Recebimento Definitivo.

Cláusula 19ª - A Contratada se obriga a executar as obras dentro do prazo estabelecido na cláusula sexta, deste instrumento.

Cláusula 20ª – A Contratada se obriga a entregar juntamente com o protocolo de medição, o Diário de Obra ou Livro de Ordem constando relatório fotográfico de cada etapa de execução e conforme portaria interministerial 424/2016 as medições serão realizadas por serviço total completo (evento) não sendo aprovadas porcentagens parciais de cada execução.

Cláusula 21ª- A empresa obriga-se a manter durante a execução do contrato, em compatibilidade com as obrigações por ela assumida, todas as condições de habilitação e qualificação que são exigidas nesta licitação.

Cláusula 22ª A Contratada deverá entregar na Prefeitura, no início dos trabalhos, a respectiva **ART - Anotação de Responsabilidade Técnica junto ao CREA**, devidamente preenchida e quitada.

Cláusula 23ª - Fazer e colocar 01 (uma) placa em cada rua que será executada a obra, conforme modelo fornecido pela Prefeitura Municipal de Miracatu, através do Departamento de Obras.

Cláusula 24ª A contratada obriga-se, que no término da obra, fará limpeza total da área para o recebimento provisório da obra.

DAS OBRIGAÇÕES E RESPONSABILIDADES DA CONTRATANTE



PREFEITURA MUNICIPAL DE MIRACATU

Avenida Dona Evarista de Castro Ferreira, nº 360 – Centro – Miracatu – SP – CEP 11850-000
Telefone: 13-3847-7000 – Ramal: 207/218

Cláusula 25ª - A execução do contrato será acompanhada e fiscalizada por um engenheiro, que será o representante da contratante especialmente designado para esse fim através da autorização para o início dos serviços.

A Gestão deste Contrato será realizada pelo Diretor do Departamento Municipal de Obras.

DAS PENALIDADES E MULTAS

Cláusula 26ª - Sem prejuízo das penalidades estabelecidas na Lei Federal nº 8.666/93, serão estipuladas as seguintes multas:

§ 1.º - 5% (cinco por cento) do valor do contrato reajustado, por desatendimento de qualquer de suas cláusulas;

§ 2.º - 0,1% (um décimo por cento) do valor do contrato reajustado, por dia de atraso na entrega da obra ou no término das etapas previstas no cronograma-físico-financeiro;

Cláusula 27ª - A Contratante poderá aceitar, a seu critério, as justificativas apresentadas para eximir a Contratada das penalidades previstas neste instrumento.

Cláusula 28ª - As penalidades referidas, não impedem que a Contratante rescinda unilateralmente o contrato ou aplique outras sanções previstas na Lei nº 8.666/93 e suas alterações.

DO CASO DE RESCISÃO

Cláusula 29ª - A inexecução total ou parcial do contrato enseja a sua rescisão, com as consequências previstas neste contrato e aquelas constantes do artigo 77 da Lei 8.666/93 e suas alterações.

Cláusula 30ª - O presente contrato poderá ser rescindido no caso de se verificar alguma das hipóteses previstas no artigo 78, da Lei 8.666/93, observando o disposto no artigo 79 da mencionada Lei.

Cláusula 31ª - O Contratado reconhece os direitos da Administração, em caso de rescisão administrativa, previsto no artigo 77 da Lei nº 8.666/93, e suas alterações.

DA VINCULAÇÃO AO EDITAL

Cláusula 32ª - O presente instrumento está integralmente vinculado a Tomada de Preços nº 011/2020, bem como a proposta de preços da Contratada, cujo edital atende o prescrito na Lei 8.666/93 e suas alterações.

DA LEGISLAÇÃO APLICÁVEL

Cláusula 33ª - O presente contrato é regulado expressamente pela Lei 8.666/93 e suas alterações, além das demais disposições legais pertinentes, aplicáveis, inclusive, aos casos omissos.



PREFEITURA MUNICIPAL DE MIRACATU

Avenida Dona Evarista de Castro Ferreira, nº 360 – Centro – Miracatu – SP – CEP 11850-000

Telefone: 13-3847-7000 – Ramal: 207/218

DO FORO DE ELEIÇÃO

Cláusula 34ª - As partes elegem o foro da Comarca de Miracatu, com renúncia de qualquer outro, por mais privilegiado que seja, para dirimir qualquer questão judicial ou extrajudicial oriunda deste contrato.

E, por estarem de acordo, subscrevem o presente contrato em 03 (três) vias, na presença das duas testemunhas abaixo nomeadas, para o fim de produzir todos os efeitos legais.

Prefeitura Municipal de Miracatu, ____ de _____ de 2020.

Ezigomar Pessoa Junior
Prefeito Municipal

Empresa
Representante
RG nº *** - CPF nº *******

Nicoli dos Santos Amaral
Diretora do Departamento Municipal de Obras
Gestor do Contrato

Testemunhas:

Nome: _____
RG nº _____

Nome: _____
RG nº _____



PREFEITURA MUNICIPAL DE MIRACATU
Avenida Dona Evarista de Castro Ferreira, nº 360 – Centro – Miracatu – SP – CEP 11850-000
Telefone: 13-3847-7000 – Ramal: 207/218

**CONTRATOS OU ATOS JURÍDICOS ANÁLOGOS
TERMO DE CIÊNCIA E DE NOTIFICAÇÃO**

CONTRATANTE: PREFEITURA MUNICIPAL DE MIRACATU

CNPJ nº 46.583.654/0001-96

CONTRATADA: *** - CNPJ nº *******

CONTRATO Nº **/2020

TOMADA DE PREÇO Nº 011/2020– PROCESSO ADMINISTRATIVO Nº 102/2020

DATA DA ASSINATURA: **//2020**

VALOR DO CONTRATO R\$ ** (*****).**

OBJETO: CONTRATAÇÃO DE EMPRESA ESPECIALIZADA PARA PAVIMENTAÇÃO ASFÁLTICA, RECUPERAÇÃO DE PAVIMENTOS E OBRAS COMPLEMENTARES – PAVIMENTAÇÃO CENTRO

ADVOGADO(S): CARLOS EDUARDO MOTA DE SOUZA

Na qualidade de Contratante e Contratado, respectivamente, do Termo acima identificado, e, cientes do seu encaminhamento ao TRIBUNAL DE CONTAS DO ESTADO, para fins de instrução e julgamento, damo-nos por CIENTES e NOTIFICADOS para acompanhar todos os atos da tramitação processual, até julgamento final e sua publicação e, se for o caso e de nosso interesse, para, nos prazos e nas formas legais e regimentais, exercer o direito da defesa, interpor recursos e o mais que couber.

Outrossim, estamos CIENTES, doravante, de que todos os despachos e decisões que vierem a ser tomados, relativamente ao aludido processo, serão publicados no Diário Oficial do Estado, Caderno do Poder Legislativo, parte do Tribunal de Contas do Estado de São Paulo, de conformidade com o artigo 90 da Lei Complementar Estadual nº 709, de 14 de janeiro de 1993, iniciando-se, a partir de então, a contagem dos prazos processuais.

Prefeitura Municipal de Miracatu, ** de ***** de 2020.

**EZIGOMAR PESSOA JUNIOR
PREFEITO MUNICIPAL**

**EMPRESA
Responsável
RG nº ***** – CPF nº *******



PREFEITURA MUNICIPAL DE MIRACATU

Avenida Dona Evarista de Castro Ferreira, nº 360 – Centro – Miracatu – SP – CEP 11850-000

Telefone: 13-3847-7000 – Ramal: 207/218

CADASTRO DO RESPONSÁVEL

CONTRATANTE: PREFEITURA MUNICIPAL DE MIRACATU

CNPJ nº 46.583.654/0001-96

CONTRATADA: *** - CNPJ nº *******

CONTRATO Nº **/2020

TOMADA DE PREÇO Nº 011/2020– PROCESSO ADMINISTRATIVO Nº 102/2020

DATA DA ASSINATURA: **//2020**

VALOR DO CONTRATO R\$ ** (*****).**

OBJETO: CONTRATAÇÃO DE EMPRESA ESPECIALIZADA PARA PAVIMENTAÇÃO ASFÁLTICA, RECUPERAÇÃO DE PAVIMENTOS E OBRAS COMPLEMENTARES – PAVIMENTAÇÃO CENTRO

Nome	EZIGOMAR PESSOA JUNIOR
Cargo	PREFEITO MUNICIPAL
RG nº	34.843.565-4
Endereço(*)	RUA JOÃO NAGLIATTI, 16, JARDIM FRANCISCA - MIRACATU/SP
Tel	(13) 3847-7000
e-mail	ezigomarpessoa@hotmail.com.br

(*) Não deve ser o endereço do Órgão e/ou Poder. Deve ser o endereço onde poderá ser encontrado(a), caso não esteja mais exercendo o mandato ou cargo.

Responsável pelo atendimento a requisições de documentos do TCESP

Nome	LUIZ MUNIZ MEZZARANA
Cargo	DIRETOR DO DEPARTAMENTO DE COMPRAS E PROJETOS
Endereço Comercial do órgão/Setor	AVENIDA DONA EVARISTA DE CASTRO FERREIRA, Nº 360, 2º ANDAR – CENTRO
Telefone e Fax	(13) 38477000
e-mail	compras@miracatu.sp.gov.br

Prefeitura Municipal de Miracatu/SP, ** de *** de 2020.**

LUIZ MUNIZ MEZZARANA
DIRETOR DO DEPARTAMENTO MUNICIPAL DE COMPRAS E PROJETOS



ANEXO II

TOMADA DE PREÇOS Nº 011/2020 - PROCESSO Nº 102/2020

DECLARAÇÃO DE MICROEMPRESA OU EMPRESA DE PEQUENO PORTE

DECLARO, sob as penas da lei, sem prejuízo das sanções e multas previstas neste ato convocatório, que a empresa _____ (denominação da pessoa jurídica). CNPJ nº _____ é **microempresa ou empresa de pequeno porte**, nos termos do enquadramento previsto na **Lei Complementar nº 123, de 14 de dezembro de 2006**, cujos termos declaro conhecer na íntegra, estando apta, portanto, a exercer o direito de preferência como critério de desempate no procedimento licitatório da Tomada de Preço nº 011/2020, realizado pela Prefeitura Municipal de Miracatu.

Prefeitura Municipal de Miracatu, ** de ***** de 2020.

Assinatura do representante legal

Nome:

RG nº:



PREFEITURA MUNICIPAL DE MIRACATU

Avenida Dona Evarista de Castro Ferreira, nº 360 – Centro – Miracatu – SP – CEP 11850-000
Telefone: 13-3847-7000 – Ramal: 207/218

ANEXO III

TOMADA DE PREÇOS Nº 011/2020 - PROCESSO Nº 102/2020

MODELO DE DECLARAÇÃO

Eu (nome completo), representante legal da empresa (nome da pessoa jurídica), interessada em participar do processo licitatório Tomada de Preços nº 011/2020 da **PREFEITURA MUNICIPAL DE MIRACATU**, declaro, sob as penas da Lei, que, nos termos do § 6º do artigo 27 da Lei nº 6.544, de 22 de novembro de 1989, a (nome da pessoa jurídica) encontra-se em situação regular perante o Ministério do Trabalho no que se refere à observância do disposto no inciso XXXIII do artigo 7º da Constituição Federal.

Prefeitura Municipal de Miracatu, ** de ***** de 2020.

Assinatura do representante legal

Nome:

RG nº:

(com carimbo da empresa)



ANEXO IV

MEMORIAL DESCRITIVO

PROJETO: PAVIMENTAÇÃO ASFÁLTICA, RECUPERAÇÃO DE PAVIMENTOS E OBRAS COMPLEMENTARES.

SICONV: 896715/2019

LOCAL:

Rua Landislawa Kowalis – Jardim Yolanda – 1512,59 m² Rua Galdino Gonçalves – Vila Ubirajara – 783,79 m² Rua João Kowalis – Éden do Vale – 743,67 m²

Rua Santa Rita – Vila Ubirajara – 2233,95 m²

Rua Governador Ademar de Barros – Jardim Francisca – 1567,72 m² Rua João Kowalis (trecho 2) – Éden do Vale – 1196,62 m²

Rua Noel Rosa – Trecho 02 – Éden do Vale – 1063,83 m² Rua José Kowalis – Vila Ubirajara – 658,69 m²

Rua Luiz Gonzaga – Jardim Yolanda – 1135,95 m²

Rua Tenente José Público Ribeiro – Centro – 1583,14 m² Rua 11 de Julho – Centro – 486,00 m²

Rua João Kowalis (trecho 3) – 334,79 m²

O presente memorial tem por finalidade descrever os serviços necessários para execução de Pavimentação Asfáltica na cidade de MIRACATU, conforme projetos básicos e planilha de levantamento de quantitativos:

NOTA: Serão solicitados laudos de controle tecnológicos de espessuras das camadas (brita, macadame e CBUQ) e também da compactação do próctor para o aceite dos serviços e o processamento da medição.

PAVIMENTAÇÃO DE DIVERSAS RUAS SERVIÇOS

PRELIMINARES

PLACA DE OBRA EM CHAPA DE AÇO GALVANIZADO

Será instalada 01 placas de obra nas dimensões 3,00 m x 1,50 m constituída por: chapa em aço galvanizado nº16 ou nº18, com tratamento anticorrosivo resistente às intempéries; Fundo em compensado de madeira, espessura de 12 mm; requadro e estrutura em madeira; Marcas, logomarcas, assinaturas e título da obra, conforme especificações do Manual de Padronização de Assinaturas do Governo Federal e da empresa Gerenciadora; Pontaletes de 3" x 3".

Durante todo o período de construção até o recobrimento a sub-base deverá ser protegida contra os agentes atmosféricos e outros, que possam danificá-la. Não será permitido trânsito algum sobre o subleito já preparado. As ruas deverão ser sinalizadas e os usuários conscientizados sobre o uso da via durante a obra.

O responsável técnico pela obra deverá realizar a Anotação e pagamento de todas as ART's (Anotação de Responsabilidade Técnica) necessárias, e fornecer cópia para Contratante, bem como pagamento de todas outras taxas, emolumentos e impostos relativos à execução das obras e serviços prestados.



PREFEITURA MUNICIPAL DE MIRACATU

Avenida Dona Evarista de Castro Ferreira, nº 360 – Centro – Miracatu – SP – CEP 11850-000
Telefone: 13-3847-7000 – Ramal: 207/218

SERVIÇOS TOPOGRÁFICOS

Remunera o acompanhamento por profissional capacitado para realização dos serviços topográficos necessários para locação da obra de pavimentação e do greide.

TERRAPLANAGEM

ESCAVAÇÃO MECÂNICA, A CÉU ABERTO, EM MATERIAL DE 1ª CATEGORIA, COM ESCAVADEIRA HIDRÁULICA, CAPACIDADE DE 0,78 M³

Será medido pelo volume de corte, considerado na caixa (m³).

O item remunera o fornecimento de equipamentos, materiais, acessórios e mão de obra necessária para a execução de corte, em campo aberto, para solos de 3ª categoria, englobando os serviços: escavação e carga mecanizadas; transporte interno a obra, num raio de um quilômetro; descarregamento para distâncias inferiores a um quilômetro; nivelamento, acertos e acabamentos manuais, de modo que assume a forma determinada pela seção transversal e demais elementos do projeto. Escavação de 0,40m.

CARGA, MANOBRAS E DESCARGA DE AREIA, BRITA, PEDRA DE MÃO E SOLOS COM CAMINHÃO BASCULANTE 6 M³ (DESCARGA LIVRE)

O item remunera o fornecimento de equipamentos e a mão de obra necessária para a execução dos serviços de carga; o transporte até a distância média de 5,00 km e a descarga. O serviço será pago por metro cúbico de terra removida, medida no corte obedecendo as geometrias de projeto; o custo unitário somente será aplicado no caso da impossibilidade, comprovada pela Fiscalização, de efetuar a carga no ato da escavação com o mesmo equipamento da escavação. A medição será efetuada por metro cúbico de terra removida medida no corte, considerando empolamento de 30%.

EXECUÇÃO E COMPACTAÇÃO DE BASE E OU SUB-BASE COM MACADAME SECO – EXCLUSIVE ESCAVAÇÃO, CARGA E TRANSPORTE

Será medido pelo volume de aterro executado, considerado na caixa (m³).

O item remunera o fornecimento de equipamentos, materiais acessórios e mão de obra necessários para a execução e compactação de base e ou sub-base com Macadame seco em área aberta. Espessura: 0,20m.

CARGA, MANOBRAS E DESCARGA DE BRITA PARA BASE DE MACADAME, COM CAMINHÃO BASCULANTE 6 M³, DESCARGA EM DISTRIBUIDOR

Estes custos unitários remuneram: A carga; a manobra e a descarga do material. O serviço será pago por metro cúbico de material, obedecidas as geometrias de projeto; o custo unitário somente será aplicado no caso da impossibilidade, comprovada pela Fiscalização.

TRANSPORTE COM CAMINHÃO BASCULANTE DE 6 M³, EM VIA URBANA PAVIMENTADA, DMT ATÉ 30KM (UNIDADE M³ X KM)

Remunera o transporte do material macadame seco da usina até o local da obra.

EXECUÇÃO E COMPACTAÇÃO DE BASE E OU SUB-BASE COM BRITA GRADUADA SIMPLES – EXCLUSIVE CARGA E TRANSPORTE

O item remunera o fornecimento de materiais, equipamento e a mão de obra necessária para a execução da compactação da base e sub-base que será de brita graduada simples conforme descrito no projeto. Espessura de 0,10m.



PREFEITURA MUNICIPAL DE MIRACATU

Avenida Dona Evarista de Castro Ferreira, nº 360 – Centro – Miracatu – SP – CEP 11850-000
Telefone: 13-3847-7000 – Ramal: 207/218

CARGA, MANOBRAS E DESCARGA DE AREIA, BRITA, PEDRA DE MÃO E SOLOS COM CAMINHÃO BASCULANTE 6 M³

Estes custos unitários remuneram: A carga; a manobra e a descarga do material. O serviço será pago por metro cúbico de material, obedecidas as geometrias de projeto; o custo unitário somente será aplicado no caso da impossibilidade, comprovada pela Fiscalização.

TRANSPORTE COM CAMINHAO BASCULANTE DE 6 M3, EM VIA URBANA PAVIMENTADA , DMT ATÉ 30KM (UNIDADE M3 X KM)

Remunera o transporte do material britado da usina até o local da obra.

PAVIMENTAÇÃO ASFÁLTICA

Com o terreno já regularizado e compactado, o subleito será reforçado com macadame hidráulico constituído por pedra britada usinada números 3 e 4 e pó de pedra, nas quantidades proporcionais, devendo ser compactados e tendo os vazios preenchidos com agregado miúdo. Posteriormente, deverá ser realizada regularização, colocação das formas laterais, compactação e acabamento.

A base será de brita graduada simples (BGS) que deverá ser espalhada, regularizada e compactada.

A fase final da compactação deverá ser efetuada com equipamento que permita a obtenção da secção transversal do projeto.

O pavimento será impermeabilizado com imprimação betuminosa impermeabilizante (asfalto diluído tipo CM-30) sob superfície limpa e seca.

Como acabamento final, o pavimento receberá imprimação betuminosa ligante, por meio de emulsão betuminosa ligante tipo RR-1-C e finalizada com a camada de rolamento em concreto betuminoso usinado quente tipo CBUQ, que deverá ser compactado e regularizado, empregado exclusivamente como superfície de rolamento.

A mistura betuminosa, somente poderá ser esparramada, depois da base ter sido aceita pela Fiscalização. A mistura betuminosa deverá ser esparramada por acabadora, de forma tal que permita, posteriormente, a obtenção de uma camada na espessura indicada pelo Projeto. As depressões ou saliências que apareçam depois da rolagem deverão ser corrigidas pelo afrouxamento, regularização e compressão da mistura, até que a mesma adquira densidade igual a do material circunjacente.

GUIAS E SARJETAS (E PREENCHIMENTO EM CONCRETO MOLDADO IN LOCO)

As guias e sarjetas serão executadas de forma contínua por meio de máquina extrusora, nas dimensões apontadas em projeto básico, com concreto fck 25 Mpa, conforme projeto.

DRENAGEM

BOCA DE LOBO EM ALVENARIA TIJOLO MACIÇO, REVESTIDA COM ARGAMASSA DE CIMENTO E AREIA 1:3, SOBRE LASTRO DE CONCRETO 10 CM E TAMPA DE CONCRETO ARMADO

Será medida por unidade de boca de lobo executada (un).

O item remunera o fornecimento de materiais e mão de obra necessários para a execução da boca de lobo, com altura até 1,20 m, constituída por: alvenaria em tijolo maciço, argamassa graute; fundo em concreto armado; revestimento interno com argamassa de cimento e areia traço 1:3, com uso de polímero impermeabilizante; cinta de amarração superior para apoio da tampa; tampa de concreto para boca de lobo; guia tipo chapéu para boca lobo; remunera também os serviços de escavação, escoramento da vala, reaterro e disposição das sobras.



PREFEITURA MUNICIPAL DE MIRACATU

Avenida Dona Evarista de Castro Ferreira, nº 360 – Centro – Miracatu – SP – CEP 11850-000
Telefone: 13-3847-7000 – Ramal: 207/218

Em locais onde não há a previsão de instalação de tubulação, considerar que existe uma tubulação existente para adequação da nova boca de lobo.

TUBO DE CONCRETO PARA REDES COLETORAS DE ÁGUAS PLUVIAIS, DIÂMETRO DE 400 MM, JUNTA RÍGIDA, INSTALADO EM LOCAL COM BAIXO NÍVEL DE INTERFERÊNCIAS – FORNECIMENTO E ASSENTAMENTO

Será medido por comprimento de tubulação instalada (m).

O item remunera o fornecimento dos tubos de concreto simples classe PS-1, seção circular, com juntas rígidas argamassadas, para redes de águas pluviais e líquidos não-agressivos, diâmetro nominal de 400 mm; argamassa de cimento e areia, traço 1:3, para a junta; argamassa de cimento e areia, traço 1:1, com hidrófugo, para o capeamento externo da junta; guindaste para o içamento, levante e assentamento dos tubos nas valas. Remunera também a mão de obra necessária para a execução dos serviços: alinhamento e nivelamento dos tubos; aplicação de juta ou estopa alcatroada na ponta do tubo; encaixe da ponta do tubo, de forma centrada; execução e aplicação da argamassa na bolsa do tubo; capeamento externo da junta com argamassa impermeabilizante, formando respaldo de 45° em relação à superfície do tubo, e o escoramento do tubo com solo proveniente da escavação. Não remunera os serviços de escavação de valas, nem de execução de berço para o assentamento. Norma técnica: NBR 8890.

ESCAVAÇÃO MECANIZADA DE VALA COM PROFUNDIDADE DE ATÉ 1,5M COM ESCAVADEIRA HIDRÁULICA, LARGURA DE 1,5 A 2,5M EM SOLO DE 1ª CATEGORIA, EM LOCAIS COM ALTO NÍVEL DE INTERFERENCIA.

Contempla a escavação para acomodação da tubulação de drenagem de águas pluviais.

EXECUÇÃO DE SARJETÃO DE CONCRETO USINADO, MOLDADA IN LOCO EM TRECHO RETO, 100 CM X 20 CM ALTURA

Será medido por metragem linear dos sarjetões executados, nas dimensões especificadas em projeto (m).

O item remunera o fornecimento, posto obra, de equipamentos, materiais e a mão de obra necessária para a execução do sarjetão de concreto usinado moldado in loco em trecho reto, 100 cm base x 20 cm altura, compreendendo os serviços: fornecimento de concreto usinado com fck de 20 MPa, pedra britada nº2, inclusive perdas; carga, transporte até o local de aplicação, descarga; apiloamento da superfície; lançamento da pedra britada e regularização para a execução do lastro; fornecimento e instalação de formas: lançamento do concreto, execução de acabamento com argamassa de cimento e areia, conforme a seção e caimentos desejados. Remunera também os serviços de mobilização e desmobilização. Os produtos florestais e / ou subprodutos florestais utilizados deverão atender aos procedimentos de controle estabelecidos nos Decretos Estaduais 49.673 / 2005 e 49.674 / 2005.

CALÇADA

Será executado passeio em concreto fck=20 Mpa, armado com tela de aço Q- 196 ca-60, em toda a extensão da via a ser pavimentada e nas dimensões indicadas em projeto, incluindo a regularização de superfícies em terra com motoniveladora. Em pontos específicos representados no projeto de sinalização, as guias e calçadas deverão ser rebaixadas para rampamento.



PREFEITURA MUNICIPAL DE MIRACATU

Avenida Dona Evarista de Castro Ferreira, nº 360 – Centro – Miracatu – SP – CEP 11850-000
Telefone: 13-3847-7000 – Ramal: 207/218

SINALIZAÇÃO HORIZONTAL E VERTICAL E LOMBADAS

A demarcação na via será com por meio de tinta retrorefletiva a base de resina acrílica com microesferas de vidro, para demarcação de faixa de pedestres, rampas de acessibilidade, lombadas e demarcação de faixas.

As sinalizações deverão seguir as dimensões presentes no Manual Brasileiro de Sinalização de Trânsito (CONTRAN).

As lombadas serão do tipo B, com 8cm de altura, com 1,50 de comprimento. O item remunera o fornecimento de materiais e mão de obra necessários para a execução da lombada (quebra-molas) sobre leito de pavimentação asfáltica, será executada com aplicação de Concreto Betuminoso Usinado a Quente –CBUQ medindo 1,50 m de comprimento x largura da rua, com camada de rolamento com espessura de 3,5 cm, conforme indicado no projeto arquitetônico, incluindo a sinalização.

MURO DE CONTENÇÃO – CÓRREGO.

Em frentes de obra específicas, houve a necessidade de implantação de muro de contenção, considerando que o asfalto e a calçada estão localizados paralelamente a córregos. Foi considerada a execução de taludamento em concreto ciclópico, FCK=10MPA, incluindo lançamento, nas dimensões representadas no projeto/ou memorial de cálculo. Remunera as chapas de madeira para forma do bloco de concreto, e também tubo de pvc com material drenante para escoamento das águas. Está sendo considerado aterro mecanizado de vala para fechamento do vão entre o muro de contenção e o leito carroçável.

LIXEIRAS

Remunera o fornecimento e implantação de lixeiras duplas com capacidade volumétrica de 60 litros, fabricada em tubo de aço carbono, cestos em chapa de aço e pintura no processo eletrostático. Serão utilizadas como finalidade de mobiliário urbano nos locais indicados no projeto básico.

GUARDA-CORPO EM ALVENARIA

Em frentes de obra específicas, houve a necessidade de implantação de guarda-corpo construído com alvenaria de bloco estrutural 14x19x29cm, conforme indicação em projeto. O muro deverá ser devidamente chapiscado e emboçado em um acabamento uniforme.

Miracatu, 19 de junho de 2020.

WANESSA ALMEIDA VALENTE DE MATOS
Engenheira Civil CREA SP 506233523-4
ART 28027230200282605

I
ANEXO V

PLANILHA ORÇAMENTÁRIA



PO - PLANILHA ORÇAMENTÁRIA
Orçamento Base para Licitação

Grau de Sigilo
#PUBLICO

Nº OPERAÇÃO 1069506-25/2019	GESTOR	PROGRAMA	AÇÃO / MODALIDADE	OBJETO PAVIMENTAÇÃO BAIRRO CENTRO				
PROponente / Tomador PREFEITURA MUNICIPAL DE MIRACATU		MUNICÍPIO / UF MIRACATU/SP	LOCALIDADE / ENDEREÇO	APELIDO DO EMPREENDIMENTO PAVIMENTAÇÃO ASFALTICA - 1.910.000,00				
DATA BASE nov-19	DESON. Sim	LOCALIDADE DO SINAPI São Paulo / SP	DESCRIÇÃO DO LOTE PAVIMENTAÇÃO CENTRO - 1.910.000,00	BDI 1 26,42%	BDI 2	BDI 3	BDI 4	BDI 5

Item	Fonte	Código	Descrição	Unidade	Quantidade	Custo Unitário (R\$)	BDI (%)	Preço Unitário (R\$)	Preço Total (R\$)
PAVIMENTAÇÃO CENTRO - 1.910.000,00									1.914.814,40
1.			PAVIMENTAÇÃO ASFALTICA E OBRAS COMPLEMENTARES DE DIVERSAS RUAS						1.914.814,40
1.1.			SERVIÇOS PRELIMINARES						2.147,81
1.1.1.	SINAPI	74209/1	PLACA DE OBRA EM CHAPA DE ACO GALVANIZADO	M2	4,50	377,54	BDI 1	477,29	2.147,81
1.2.			SERVIÇOS TOPOGRÁFICOS						6.916,38
1.2.1.	SINAPI	78472	SERVICOS TOPOGRAFICOS PARA PAVIMENTACAO, INCLUSIVE NOTA DE SERVICOS, ACOMPANHAMENTO E GREIDE	M2	13.300,74	0,41	BDI 1	0,52	6.916,38
1.3.			TERRAPLANAGEM						552.068,06
1.3.1.	SINAPI	83338	ESCAVACAO MECANICA, A CEU ABERTO, EM MATERIAL DE 1A CATEGORIA, COM ESCAVADEIRA HIDRAULICA, CAPACIDADE DE 0,78 M3	M3	5.320,32	2,30	BDI 1	2,91	15.482,13
1.3.2.	SINAPI	72888	CARGA, MANOBRAS E DESCARGA DE AREIA, BRITA, PEDRA DE MAO E SOLOS COM CAMINHAO BASCULANTE 6 M3 (DESCARGA LIVRE)	M3	7.072,37	0,87	BDI 1	1,10	7.779,61
1.3.3.	SINAPI	96400	EXECUÇÃO E COMPACTAÇÃO DE BASE E OU SUB BASE PARA PAVIMENTAÇÃO DE MACADAME SECO - EXCLUSIVELY CARGA E TRANSPORTE. AF_11/2019	M3	2.660,15	90,72	BDI 1	114,69	305.092,60
1.3.4.	SINAPI	72893	CARGA, MANOBRAS E DESCARGA DE BRITA PARA BASE DE MACADAME, COM CAMINHAO BASCULANTE 6 M3, DESCARGA EM DISTRIBUIDOR	M3	2.660,15	2,34	BDI 1	2,96	7.874,04
1.3.5.	SINAPI	97914	TRANSPORTE COM CAMINHÃO BASCULANTE DE 6 M3, EM VIA URBANA PAVIMENTADA, DMT ATÉ 30 KM (UNIDADE: M3XKM). AF_01/2018	M3XKM	21.033,50	1,26	BDI 1	1,59	33.443,26
1.3.6.	SINAPI	96396	EXECUÇÃO E COMPACTAÇÃO DE BASE E OU SUB BASE PARA PAVIMENTAÇÃO DE BRITA GRADUADA SIMPLES - EXCLUSIVELY CARGA E TRANSPORTE. AF_11/2019	M3	1.330,08	97,66	BDI 1	123,46	164.211,68
1.3.7.	SINAPI	72888	CARGA, MANOBRAS E DESCARGA DE AREIA, BRITA, PEDRA DE MAO E SOLOS COM CAMINHAO BASCULANTE 6 M3 (DESCARGA LIVRE)	M3	1.330,08	0,87	BDI 1	1,10	1.463,09
1.3.8.	SINAPI	97914	TRANSPORTE COM CAMINHÃO BASCULANTE DE 6 M3, EM VIA URBANA PAVIMENTADA, DMT ATÉ 30 KM (UNIDADE: M3XKM). AF_01/2018	M3XKM	10.516,76	1,26	BDI 1	1,59	16.721,64
1.4.			PAVIMENTAÇÃO ASFALTICA						527.163,92
1.4.1.	SINAPI	96402	EXECUÇÃO DE PINTURA DE LIGAÇÃO COM EMULSÃO ASFÁLTICA RR-2C. AF_11/2019	M2	13.300,74	1,83	BDI 1	2,31	30.724,71
1.4.2.	SINAPI	72942	PINTURA DE LIGACAO COM EMULSAO RR-1C	M2	13.300,74	1,74	BDI 1	2,20	29.261,63
1.4.3.	SINAPI-I	34770	CONCRETO BETUMINOSO USINADO A QUENTE (CBUQ) PARA PAVIMENTACAO ASFALTICA, PADRAO DNIT, FAIXA C, COM CAP 30/45 - AQUISICAO POSTO USINA	T	1.117,26	328,94	BDI 1	415,85	464.612,57
1.4.4.	SINAPI	72891	CARGA, MANOBRAS E DESCARGA DE MISTURA BETUMINOSA A QUENTE, COM CAMINHAO BASCULANTE 6 M3, DESCARGA EM VIBRO-ACABADORA	M3	465,52	4,36	BDI 1	5,51	2.565,02
1.5.			GUIAS E SARJETAS						276.856,99
1.5.1.	SINAPI	94267	GUIA (MEIO-FIO) E SARJETA CONJUGADOS DE CONCRETO, MOLDADA IN LOCO EM TRECHO RETO COM EXTRUSORA, 45 CM BASE (15 CM BASE DA GUIA + 30 CM BASE DA SARJETA) X 22 CM ALTURA. AF_06/2016	M	2.688,46	33,84	BDI 1	42,78	115.012,32
1.5.2.	SINAPI	94268	GUIA (MEIO-FIO) E SARJETA CONJUGADOS DE CONCRETO, MOLDADA IN LOCO EM TRECHO CURVO COM EXTRUSORA, 45 CM BASE (15 CM BASE DA GUIA + 30 CM BASE DA SARJETA) X 22 CM ALTURA. AF_06/2016	M	3.375,28	37,93	BDI 1	47,95	161.844,68
1.6.			DRENAGEM						90.748,52

I

1.6.1.	SINAPI	83659	BOCA DE LOBO EM ALVENARIA TIJOLO MACICO, REVESTIDA C/ ARGAMASSA DE CIMENTO E AREIA 1:3, SOBRE LASTRO DE CONCRETO 10CM E TAMPA DE CONCRETO ARMADO	UN	23,00	769,32	BDI 1	972,57	22.369,11
1.6.2.	SINAPI	95568	TUBO DE CONCRETO (SIMPLES) PARA REDES COLETORAS DE ÁGUAS PLUVIAIS, DIÂMETRO DE 400 MM, JUNTA RÍGIDA, INSTALADO EM LOCAL COM BAIXO NÍVEL DE INTERFERÊNCIAS - FORNECIMENTO E ASSENTAMENTO. AF_12/2015	M	6,15	80,81	BDI 1	102,16	628,28
Item	Fonte	Código	Descrição	Unidade	Quantidade	Custo Unitário (R\$)	BDI (%)	Preço Unitário (R\$)	Preço Total (R\$)
1.6.3.	SINAPI	90082	ESCAVAÇÃO MECANIZADA DE VALA COM PROF. ATÉ 1,5 M (MÉDIA ENTRE MONTANTE E JUSANTE/UMA COMPOSIÇÃO POR TRECHO), COM ESCAVADEIRA HIDRÁULICA (0,8 M3), LARG. DE 1,5 M A 2,5 M, EM SOLO DE 1A CATEGORIA, EM LOCAIS COM ALTO NÍVEL DE INTERFERÊNCIA. AF_01/2015	M3	360,46	8,02	BDI 1	10,14	3.655,06
1.6.4.	SINAPI	92212	TUBO DE CONCRETO PARA REDES COLETORAS DE ÁGUAS PLUVIAIS, DIÂMETRO DE 600 MM, JUNTA RÍGIDA, INSTALADO EM LOCAL COM BAIXO NÍVEL DE INTERFERÊNCIAS - FORNECIMENTO E ASSENTAMENTO. AF_12/2015	M	316,26	151,35	BDI 1	191,34	60.513,19
1.6.5.	SINAPI	94293	EXECUÇÃO DE SARJETÃO DE CONCRETO USINADO, MOLDADA IN LOCO EM TRECHO RETO, 100 CM BASE X 20 CM ALTURA. AF_06/2016	M	25,00	97,67	BDI 1	123,47	3.086,75
1.6.6.	SINAPI	83623	GRELHA DE FERRO FUNDIDO PARA CANALETA LARG = 30CM, FORNECIMENTO E ASSENTAMENTO	M	2,00	196,22	BDI 1	248,06	496,12
1.7.			CALÇADA					-	346.671,82
1.7.1.	SINAPI	100575	REGULARIZAÇÃO DE SUPERFÍCIES COM MOTONIVELADORA. AF_11/2019	M2	5.803,01	0,08	BDI 1	0,10	580,30
1.7.2.	SINAPI	94993	EXECUÇÃO DE PASSEIO (CALÇADA) OU PISO DE CONCRETO MOLDADO IN LOCO, USINADO, ACABAMENTO CONVENCIONAL, ESPESSURA 6 CM, ARMADO. AF_07/2016	M2	5.803,01	47,18	BDI 1	59,64	346.091,52
1.8.			SINALIZAÇÃO HORIZONTAL (FAIXA DE PEDESTRES BRANCA)					-	5.567,18
1.8.1.	SINAPI	72947	SINALIZACAO HORIZONTAL COM TINTA RETRORREFLETIVA A BASE DE RESINA ACRILICA COM MICROESFERAS DE VIDRO	M2	302,40	14,56	BDI 1	18,41	5.567,18
1.9.			SINALIZAÇÃO HORIZONTAL (FAIXA DE SARJETA BRANCA)					-	8.277,87
1.9.1.	SINAPI	72947	SINALIZACAO HORIZONTAL COM TINTA RETRORREFLETIVA A BASE DE RESINA ACRILICA COM MICROESFERAS DE VIDRO	M2	449,64	14,56	BDI 1	18,41	8.277,87
1.10.			SINALIZAÇÃO HORIZONTAL (DIVISAO DE VIAS AMARELA)					-	10.794,52
1.10.1.	SINAPI	72947	SINALIZACAO HORIZONTAL COM TINTA RETRORREFLETIVA A BASE DE RESINA ACRILICA COM MICROESFERAS DE VIDRO	M2	586,34	14,56	BDI 1	18,41	10.794,52
1.11.			SINALIZAÇÃO VERTICAL - PLACAS DE IDENTIFICAÇÃO DE RUAS					-	8.041,40
1.11.1.	SINAPI	73916/2	PLACA ESMALTADA PARA IDENTIFICAÇÃO NR DE RUA, DIMENSÕES 45X25CM	UN	40,00	106,63	BDI 1	134,80	5.392,00
1.11.2.	SINAPI-I	21008	TUBO ACO GALVANIZADO COM COSTURA, CLASSE LEVE, DN 15 MM (1/2"), E = 2,25 MM, *1,2* KG/M (NBR 5580)	M	70,00	10,66	BDI 1	13,48	943,60
1.11.3.	SINAPI	90278	GRAUTE FGK=15 MPA; TRAÇO 1:0,04:2:0:2,4 (CIMENTO/ CAL/ AREIA GROSSA/ BRITA 0) - PREPARO MECÂNICO COM BETONEIRA 400 L. AF_02/2015	M3	0,33	273,03	BDI 1	345,16	113,90
1.11.4.	SINAPI	94963	CONCRETO FCK = 15MPA, TRAÇO 1:3,4:3,5 (CIMENTO/ AREIA MÉDIA/ BRITA 1) - PREPARO MECÂNICO COM BETONEIRA 400 L. AF_07/2016	M3	5,00	251,84	BDI 1	318,38	1.591,90
1.12.			SINALIZAÇÃO VERTICAL - PLACAS DE ADVERTENCIA					-	10.130,53
1.12.1.	SINAPI-I	34723	PLACA DE SINALIZACAO EM CHAPA DE ACO NUM 16 COM PINTURA REFLETIVA	M2	7,77	693,00	BDI 1	876,09	6.807,22
1.12.2.	SINAPI-I	21008	TUBO ACO GALVANIZADO COM COSTURA, CLASSE LEVE, DN 15 MM (1/2"), E = 2,25 MM, *1,2* KG/M (NBR 5580)	M	129,50	10,66	BDI 1	13,48	1.745,66
1.12.3.	SINAPI	90278	GRAUTE FGK=15 MPA; TRAÇO 1:0,04:2:0:2,4 (CIMENTO/ CAL/ AREIA GROSSA/ BRITA 0) - PREPARO MECÂNICO COM BETONEIRA 400 L. AF_02/2015	M3	0,30	273,03	BDI 1	345,16	103,55
1.12.4.	SINAPI	94963	CONCRETO FCK = 15MPA, TRAÇO 1:3,4:3,5 (CIMENTO/ AREIA MÉDIA/ BRITA 1) - PREPARO MECÂNICO COM BETONEIRA 400 L. AF_07/2016	M3	4,63	251,84	BDI 1	318,38	1.474,10
1.13.			LOMBADA					-	2.023,52
1.13.1.	SINAPI-I	34770	CONCRETO BETUMINOSO USINADO A QUENTE (CBUQ) PARA PAVIMENTACAO ASFALTICA, PADRAO DNIT, FAIXA C, COM CAP 30/45 - AQUISICAO POSTO USINA	T	2,88	328,94	BDI 1	415,85	1.197,65
1.13.2.	SINAPI	72891	CARGA, MANOBRAS E DESCARGA DE MISTURA BETUMINOSA A QUENTE, COM CAMINHAO BASCULANTE 6 M3, DESCARGA EM VIBRO-ACABADORA	M3	1,20	4,36	BDI 1	5,51	6,61
1.13.3.	SINAPI	72947	SINALIZACAO HORIZONTAL COM TINTA RETRORREFLETIVA A BASE DE RESINA ACRILICA COM MICROESFERAS DE VIDRO	M2	12,48	14,56	BDI 1	18,41	229,76
1.13.4.	SINAPI-I	34723	PLACA DE SINALIZACAO EM CHAPA DE ACO NUM 16 COM PINTURA REFLETIVA	M2	0,26	693,00	BDI 1	876,09	227,78
1.13.5.	SINAPI-I	21008	TUBO ACO GALVANIZADO COM COSTURA, CLASSE LEVE, DN 15 MM (1/2"), E = 2,25 MM, *1,2* KG/M (NBR 5580)	M	14,00	10,66	BDI 1	13,48	188,72
1.13.6.	SINAPI	90278	GRAUTE FGK=15 MPA; TRAÇO 1:0,04:2:0:2,4 (CIMENTO/ CAL/ AREIA GROSSA/ BRITA 0) - PREPARO MECÂNICO COM BETONEIRA 400 L. AF_02/2015	M3	0,04	273,03	BDI 1	345,16	13,81

I

1.13.7.	SINAPI	94963	CONCRETO FCK = 15MPA, TRAÇO 1:3,4:3,5 (CIMENTO/ AREIA MÉDIA/ BRITA 1) - PREPARO MECÂNICO COM BETONEIRA 400 L. AF_07/2016	M3	0,50	251,84	BDI 1	318,38	159,19
1.14.			MURO DE CONTENÇÃO - CORREGO					-	60.133,49
1.14.1.	SINAPI	92214	TUBO DE CONCRETO PARA REDES COLETORAS DE ÁGUAS PLUVIAIS, DIÂMETRO DE 800 MM, JUNTA RÍGIDA, INSTALADO EM LOCAL COM BAIXO NÍVEL DE INTERFERÊNCIAS - FORNECIMENTO E ASSENTAMENTO. AF_12/2015	M	6,50	226,44	BDI 1	286,27	1.860,76
Item	Fonte	Código	Descrição	Unidade	Quantidade	Custo Unitário (R\$)	BDI (%)	Preço Unitário (R\$)	Preço Total (R\$)
1.14.2.	SINAPI	73361	CONCRETO CICLOPICO FCK=10MPA 30% PEDRA DE MAO INCLUSIVE LANÇAMENTO	M3	93,00	363,64	BDI 1	459,71	42.753,03
1.14.3.	SINAPI-I	1345	CHAPA DE MADEIRA COMPENSADA PLASTIFICADA PARA FORMA DE CONCRETO, DE 2,20 x 1,10 M, E = 18 MM	M2	279,00	34,78	BDI 1	43,97	12.267,63
1.14.4.	SINAPI	83679	TUBO PVC D=2"COM MATERIAL DRENANTE PARA DRENO/BARBACA - FORNECIMENTO E INSTALACAO	M	32,00	15,58	BDI 1	19,70	630,40
1.14.5.	SINAPI	94305	ATERRO MECANIZADO DE VALA COM ESCAVADEIRA HIDRÁULICA (CAPACIDADE DA CAÇAMBA: 0,8 M³ / POTÊNCIA: 111 HP), LARGURA ATÉ 1,5 M, PROFUNDIDADE DE 1,5 A 3,0 M, COM SOLO ARGILO-ARENOSO. AF_05/2016	M3	93,00	22,30	BDI 1	28,19	2.621,67
1.15.			LIXEIRAS					-	1.775,04
1.15.1.	SINAPI-I	42440	LIXEIRA DUPLA, COM CAPACIDADE VOLUMETRICA DE 60L*, FABRICADA EM TUBO DE ACO CARBONO, CESTOS EM CHAPA DE ACO E PINTURA NO PROCESSO ELETROSTATICO - PARA ACADEMIA AO AR LIVRE / ACADEMIA DA TERCEIRA IDADE - ATI	UN	2,00	702,04	BDI 1	887,52	1.775,04
1.16.			GUARDA-CORPO EM ALVENARIA					-	5.497,35
1.16.1.	SINAPI	89463	ALVENARIA DE BLOCOS DE CONCRETO ESTRUTURAL 14X19X29 CM, (ESPESSURA 14 CM), FBK = 4,5 MPA, PARA PAREDES COM ÁREA LÍQUIDA MAIOR OU IGUAL A 6M², SEM VÃOS, UTILIZANDO PALHETA. AF_12/2014	M2	46,20	59,02	BDI 1	74,61	3.446,98
1.16.2.	SINAPI	87894	CHAPISCO APLICADO EM ALVENARIA (SEM PRESENÇA DE VÃOS) E ESTRUTURAS DE CONCRETO DE FACHADA, COM COLHER DE PEDREIRO. ARGAMASSA TRAÇO 1:3 COM PREPARO EM BETONEIRA 400L. AF_06/2014	M2	46,20	5,13	BDI 1	6,49	299,84
1.16.3.	SINAPI	87794	EMBOÇO OU MASSA ÚNICA EM ARGAMASSA TRAÇO 1:2:8, PREPARO MANUAL, APLICADA MANUALMENTE EM PANOS CEGOS DE FACHADA (SEM PRESENÇA DE VÃOS), ESPESSURA DE 25 MM. AF_06/2014	M2	46,20	29,97	BDI 1	37,89	1.750,53

Encargos sociais: **Para elaboração deste orçamento, foram utilizados os encargos sociais do SINAPI para a Unidade da Federação indicada.**

Observações:

Foi considerado arredondamento de duas casas decimais para Preço Unitário;

MIRACATU/SP

Local

Nome: WANESSA ALMEIDA VALENTE DE MATO

Título: ENGENHEIRA CIVIL

ANEXO VI

CRONOGRAMA FISICO FINANCEIRO



PLE - Planilha de Levantamento de Eventos
Cronograma

1

Grau de Sigilo
#PUBLICO

Nº OPERAÇÃO 1069506-25/2019	Nº SICONV 896715/219	GIGOV SANTOS	GESTOR	PROGRAMA	AÇÃO / MODALIDADE	DATA ASSINATURA
PROponente / Tomador PREFEITURA MUNICIPAL DE MIRACATU			MUNICÍPIO / UF MIRACATU/SP	LOCALIDADE / ENDEREÇO	OBJETO PAVIMENTAÇÃO BAIRRO CENTRO	
Nº CTEF	EMPRESA EXECUTORA		CNPJ 280.272.302.002.826.05	OBJETO DO CTEF	INICIO DA OBRA	

Nº do Evento	Título dos Eventos	RUA LADISLAWA KOWALIS - TRE	RUA GALDINO GONCALVE	RUA JOAO KOWALIS - TRE	RUA SANTA RITA	RUA GOVERNADOR ADEM	RUA JOAO KOWALES - TRE	RUA MOEL ROSA - TRECH	RUA JOSE KOWALES	RUA LUIZ GONZAGA FILHO	RUA TENENTE JOSE PUBIL	RUA 11 DE JULHO TRECH C	RUA JOAO KOWALIS - TRE	13	14	15	16	17	18	19	20	21	22	23	24	25	26	27	28	29	30	31	32	33	34	35	36	37	38	39	40	41	42	43	44	45	46	47	48	49	50				
Informe abaixo o NÚMERO DO PERÍODO em que os eventos serão concluídos (medição por eventos)																																																							
A administração local será proporcional a execução dos demais eventos, independente de frentes de obra.																																																							
1	Administração Local			1																																																			
2	Serviços preliminares																																																						
3	Serviços topográficos	1	4	7	4	10	7	7	4	1	10	10	7																																										
4	Terraplanagem	1	4	7	4	10	7	7	4	1	10	10	7																																										
5	Pavimentação Asfáltica	2	5	8	5	11	8	8	5	2	11	11	8																																										
6	Guias e Sarjetas	1	4	7	4	10	7	7	4	1	10	10	7																																										
7	Drenagem			7	4	10				4	1	7																																											
8	Calçada	3	6	9	6	11	9	9	6	3	11	9	9																																										
9	Sinalização horizontal (Faixa de P	12	12	12	12	12	12	12	12	12	12	12	12																																										
10	Sinalização horizontal (Faixa de S	12	12	12	12	12	12	12	12	12	12	12	12																																										
11	Sinalização horizontal (Divisão de	12	12	12	12	12	12	12	12	12	12	12	12																																										
12	Sinalização vertical (Placas de ind	12	12	12	12	12	12	12	12	12	12	12	12																																										
13	Sinalização vertical (Placas de ad	12	12	12	12	12	12	12	12	12	12	12	12																																										
14	Lombada	2										11																																											
15	Muro de contenção	2			2																																																		
16	Lixeiras			12							12																																												
17	Guarda corpo em alvenaria		6		6					6																																													
Cronograma			Mês 01	Mês 02	Mês 03	Mês 04	Mês 05	Mês 06	Mês 07	Mês 08	Mês 09	Mês 10	Mês 11	Mês 12																																									
	Parcela	%	9,20%	8,67%	4,07%	12,85%	7,61%	4,78%	11,62%	6,91%	6,35%	14,83%	10,77%	2,33%																																									
	Acumulado	R\$	176.160,42	166.077,44	77.975,04	246.048,52	145.712,47	91.564,17	222.523,28	132.335,83	121.575,08	284.005,54	206.250,06	44.586,55																																									
		%	9,20%	17,87%	21,95%	34,80%	42,40%	47,19%	58,81%	65,72%	72,07%	86,90%	97,67%	100,00%																																									
		R\$	176.160,42	342.237,86	420.212,90	666.261,42	811.973,89	903.538,06	1.126.061,34	1.258.397,17	1.379.972,25	1.663.977,79	1.870.227,85	1.914.814,40																																									

MIRACATU/SP, 19 de junho de 2020
Local e Data

Responsável Técnico: Wanessa Almeida Va
CREA / CAU: 506233523-4

ANEXO VII

PLANILHA LEVANTAMENTO DE QUANTIDADES



Grau de Sigilo #PÚBLICO

Nº OPERAÇÃO 1069506-25/2019	GESTOR	PROGRAMA	AÇÃO / MODALIDADE	OBJETO PAVIMENTAÇÃO BAIRRO CENTRO
PROponente / Tomador PREFEITURA MUNICIPAL DE MIRACATU		MUNICÍPIO / UF MIRACATU/SP	LOC LIDADE / ENDEREÇO	
DATA BASE nov-19	DESON. Sim	LOCALIDADE DO SINAPI São Paulo / SP	DESCRIÇÃO DO LOTE PAVIMENTAÇÃO CENTRO - 1.910.000,00	BDI 1 26,42%
				BDI 2
				BDI 3
				BDI 4
				BDI 5

Item	Descrição	Unid.	Quantidade	<div style="display: flex; align-items: center; justify-content: center;"> ➔ Frente de Obra:.. </div>									
				RUA LADISLAW KOWALIS	RUA GALDINO GONÇALVES	RUA JOAO KOWALIS - TRECHO 1	RUA SANTA RITA	RUA GOVERNA DOR ADEMAR DE	RUA JOAO KOWALES - TRECHO 2	RUA NOEL ROSA - TRECHO 02	RUA JOSE KOWALES	RUA LUIZ GONZAGA FILHO	RUA TENENTE JOSE PUBLICO RIBEIRO
PAVIMENTAÇÃO CENTRO - 1.910.000,00													
1.	PAVIMENTAÇÃO ASFÁLTICA E OBRAS COMPLEMENTARES DE DIVERSAS RUAS												
1.1.	SERVIÇOS PRELIMINARES												
1.1.1.	PLACA DE OBRA EM CHAPA DE ACO GALVANIZADO	M2	4,50				4,50						
1.2.	SERVIÇOS TOPOGRÁFICOS												
1.2.1.	SERVICOS TOPOGRAFICOS PARA PAVIMENTACAO, INCLUSIVE NOTA DE SERVICOS, ACOMPANHAMENTO E GREIDE	M2	13.300,74	1.512,59	783,79	743,67	2.233,95	1.567,72	1.196,62	1.063,83	658,69	1.135,95	1.583,14
1.3.	TERRAPLANAGEM												
1.3.1.	ESCAVACAO MECANICA, A CEU ABERTO, EM MATERIAL DE 1A CATEGORIA, COM ESCAVADEIRA HIDRAULICA, CAPACIDADE DE 0,78 M3	M3	5.320,32	605,04	313,52	297,47	893,58	627,09	478,65	425,53	263,48	454,38	633,26
1.3.2.	CARGA, MANOBRAS E DESCARGA DE AREIA, BRITA, PEDRA DE MAO E SOLOS COM CAMINHAO BASCULANTE 6 M3 (DESCARGA LIVRE)	M3	7.072,37	786,55	407,57	386,71	1.161,65	815,21	622,24	553,19	342,52	590,69	979,23
1.3.3.	EXECUÇÃO E COMPACTAÇÃO DE BASE E OU SUB BASE PARA PAVIMENTAÇÃO DE MACADAME SECO - EXCLUSIVE CARGA E TRANSPORTE. AF_11/2019	M3	2.660,15	302,52	156,76	148,73	446,79	313,54	239,32	212,77	131,74	227,19	316,63
1.3.4.	CARGA, MANOBRAS E DESCARGA DE BRITA PARA BASE DE MACADAME, COM CAMINHAO BASCULANTE 6 M3, DESCARGA EM DISTRIBUIDOR	M3	2.660,15	302,52	156,76	148,73	446,79	313,54	239,32	212,77	131,74	227,19	316,63
1.3.5.	TRANSPORTE COM CAMINHÃO BASCULANTE DE 6 M3, EM VIA URBANA PAVIMENTADA, DMT ATÉ 30 KM (UNIDADE: M3XKM). AF_01/2018	M3XKM	21.033,50	2.541,15	1.316,77	1.130,38	3.753,04	2.477,00	1.818,86	1.617,02	1.106,60	1.908,40	2.184,73
1.3.6.	EXECUÇÃO E COMPACTAÇÃO DE BASE E OU SUB BASE PARA PAVIMENTAÇÃO DE BRITA GRADUADA SIMPLES - EXCLUSIVE CARGA E TRANSPORTE. AF_11/2019	M3	1.330,08	151,26	78,38	74,37	223,40	156,77	119,66	106,38	65,87	113,60	158,31
1.3.7.	CARGA, MANOBRAS E DESCARGA DE AREIA, BRITA, PEDRA DE MAO E SOLOS COM CAMINHAO BASCULANTE 6 M3 (DESCARGA LIVRE)	M3	1.330,08	151,26	78,38	74,37	223,40	156,77	119,66	106,38	65,87	113,60	158,31

I

1.3.8.	TRANSPORTE COM CAMINHÃO BASCULANTE DE 6 M3, EM VIA URBANA PAVIMENTADA, DMT ATÉ 30 KM (UNIDADE: M3XKM). AF_01/2018	M3XKM	10.516,76	1.270,58	658,38	565,19	1.876,52	1.238,50	909,43	808,51	553,30	954,20	1.092,37
1.4.	PAVIMENTAÇÃO ASFÁLTICA												
1.4.1.	EXECUÇÃO DE PINTURA DE LIGAÇÃO COM EMULSÃO ASFÁLTICA RR-2C. AF_11/2019	M2	13.300,74	1.512,59	783,79	743,67	2.233,95	1.567,72	1.196,62	1.063,83	658,69	1.135,95	1.583,14
1.4.2.	PINTURA DE LIGAÇÃO COM EMULSAO RR-1C	M2	13.300,74	1.512,59	783,79	743,67	2.233,95	1.567,72	1.196,62	1.063,83	658,69	1.135,95	1.583,14
1.4.3.	CONCRETO BETUMINOSO USINADO A QUENTE (CBUQ) PARA PAVIMENTAÇÃO ASFÁLTICA, PADRAO DNIT, FAIXA C, COM CAP 30/45 - AQUISIÇÃO POSTO USINA	T	1.117,26	127,06	65,84	62,47	187,65	131,69	100,52	89,36	55,33	95,42	132,98
1.4.4.	CARGA, MANOBRAS E DESCARGA DE MISTURA BETUMINOSA A QUENTE, COM CAMINHÃO BASCULANTE 6 M3, DESCARGA EM VIBRO-ACABADORA	M3	465,52	52,94	27,43	26,03	78,19	54,87	41,88	37,23	23,05	39,76	55,41

Item	Descrição	Unid.	Quantidade	Frete de Obra..									
				RUA LADISLAW A KOWALIS	RUA GALDINO GONÇALVES	RUA JOAO KOWALIS - TRECHO 1	RUA SANTA RITA	RUA GOVERNA DOR ADEMAR DE	RUA JOAO KOWALES - TRECHO 2	RUA NOEL ROSA - TRECHO 02	RUA JOSE KOWALES	RUA LUIZ GONZAGA FILHO	RUA TENENTE JOSE PUBLICO RIBEIRO
				1	2	3	4	5	6	7	8	9	10
1.5.	GUIAS E SARJETAS												
1.5.1.	GUIA (MEIO-FIO) E SARJETA CONJUGADOS DE CONCRETO, MOLDADA IN LOCO EM TRECHO RETO COM EXTRUSORA, 45 CM BASE (15 CM BASE DA GUIA + 30 CM BASE DA SARJETA) X 22 CM ALTURA. AF_06/2016	M	2.688,46	225,00	245,50	212,56		468,00	333,57	344,06	208,00	345,14	97,14
1.5.2.	GUIA (MEIO-FIO) E SARJETA CONJUGADOS DE CONCRETO, MOLDADA IN LOCO EM TRECHO CURVO COM EXTRUSORA, 45 CM BASE (15 CM BASE DA GUIA + 30 CM BASE DA SARJETA) X 22 CM ALTURA. AF_06/2016	M	3.375,28	240,26	17,24	22,92	769,45	1.724,00	137,75	61,94	17,24	75,19	259,58
1.6.	DRENAGEM												
1.6.1.	BOCA DE LOBO EM ALVENARIA TIJOLO MACICO, REVESTIDA C/ ARGAMASSA DE CIMENTO E AREIA 1:3, SOBRE LASTRO DE CONCRETO 10CM E TAMPA DE CONCRETO ARMADO	UN	23,00			4,00	3,00	4,00			6,00	5,00	
1.6.2.	TUBO DE CONCRETO (SIMPLES) PARA REDES COLETORAS DE ÁGUAS PLUVIAIS, DIÂMETRO DE 400 MM, JUNTA RÍGIDA, INSTALADO EM LOCAL COM BAIXO NÍVEL DE INTERFERÊNCIAS - FORNECIMENTO E ASSENTAMENTO. AF_12/2015	M	6,15				6,15						
1.6.3.	ESCAVAÇÃO MECANIZADA DE VALA COM PROF. ATÉ 1,5 M (MÉDIA ENTRE MONTANTE E JUSANTE/UMA COMPOSIÇÃO POR TRECHO), COM ESCAVADEIRA HIDRÁULICA (0,8 M3), LARG. DE 1,5 M A 2,5 M, EM SOLO DE 1ª CATEGORIA, EM LOCAIS COM ALTO NÍVEL DE INTERFERÊNCIA. AF_01/2015	M3	360,46			123,60	3,08	16,50			118,46	98,82	
1.6.4.	TUBO DE CONCRETO PARA REDES COLETORAS DE ÁGUAS PLUVIAIS, DIÂMETRO DE 600 MM, JUNTA RÍGIDA, INSTALADO EM LOCAL COM BAIXO NÍVEL DE INTERFERÊNCIAS - FORNECIMENTO E ASSENTAMENTO. AF_12/2015	M	316,26			109,38		14,60			104,83	87,45	
1.6.5.	EXECUÇÃO DE SARJETÃO DE CONCRETO USINADO, MOLDADA IN LOCO EM TRECHO RETO, 100 CM BASE X 20 CM ALTURA. AF_06/2016	M	25,00			12,00	13,00						
1.6.6.	GRELHA DE FERRO FUNDIDO PARA CANALETA LARG = 30CM, FORNECIMENTO E ASSENTAMENTO	M	2,00				2,00						
1.7.	CALÇADA												
1.7.1.	REGULARIZAÇÃO DE SUPERFÍCIES COM MOTONIVELADORA. AF_11/2019	M2	5.803,01	679,00	310,56	343,71	845,68	644,43	719,65	604,45	284,45	626,24	377,58
1.7.2.	EXECUÇÃO DE PASSEIO (CALÇADA) OU PISO DE CONCRETO COM CONCRETO MOLDADO IN LOCO, USINADO, ACABAMENTO CONVENCIONAL, ESPESSURA 6 CM, ARMADO. AF_07/2016	M2	5.803,01	679,00	310,56	343,71	845,68	644,43	719,65	604,45	284,45	626,24	377,58
1.8.	SINALIZAÇÃO HORIZONTAL (FAIXA DE PEDESTRES BRANCA)												
1.8.1.	SINALIZAÇÃO HORIZONTAL COM TINTA RETRORREFLETIVA A BASE DE RESINA ACRILICA COM MICROESFERAS DE VIDRO	M2	302,40	32,00	27,20	19,20	33,60	22,40	16,00	24,00	19,20	36,80	38,40
1.9.	SINALIZAÇÃO HORIZONTAL (FAIXA DE SARJETA BRANCA)												
1.9.1.	SINALIZAÇÃO HORIZONTAL COM TINTA RETRORREFLETIVA A BASE DE RESINA ACRILICA COM MICROESFERAS DE VIDRO	M2	449,64	45,50	26,34	23,62	74,69	67,52	47,70	40,86	22,94	42,20	32,96

1.10.	SINALIZAÇÃO HORIZONTAL (DIVISÃO DE VIAS AMARELA)												
1.10.1.	SINALIZAÇÃO HORIZONTAL COM TINTA RETRORREFLETIVA A BASE DE RESINA ACRILICA COM MICROESFERAS DE VIDRO	M2	566,34	70,44	40,27	30,38	111,77	72,00	71,57	57,92	33,22	63,03	
1.11.	SINALIZAÇÃO VERTICAL - PLACAS DE IDENTIFICAÇÃO DE RUAS												
1.11.1.	PLACA ESMALTADA PARA IDENTIFICAÇÃO NR DE RUA, DIMENSÕES 45X25CM	UN	40,00	8,00	4,00	4,00	4,00	2,00		6,00	4,00	2,00	2,00
1.11.2.	TUBO AÇO GALVANIZADO COM COSTURA, CLASSE LEVE, DN 15 MM (1/2"), E = 2,25 MM, *1,2* KG/M (NBR 5580)	M	70,00	14,00	7,00	7,00	7,00	3,50		10,50	7,00	3,50	3,50
1.11.3.	GRAUTE FGK=15 MPA; TRAÇO 1:0,04:2,0:2,4 (CIMENTO/ CAL/ AREIA GROSSA/ BRITA 0) - PREPARO MECÂNICO COM BETONEIRA 400 L. AF_02/2015	M3	0,33	0,06	0,03	0,03	0,03	0,02		0,05	0,03	0,03	0,02

Frente de Obra:..

Item	Descrição	Unid.	Quantidade	RUA LADISLAW A KOWALIS	RUA GALDINO GONÇALVES	RUA JOAO KOWALIS - TRECHO 1	RUA SANTA RITA	RUA GOVERNA DOR ADEMAR DE	RUA JOAO KOWALES - TRECHO 2	RUA NOEL ROSA - TRECHO 02	RUA JOSE KOWALES	RUA LUIZ GONZAGA FILHO	RUA TENENTE JOSE PUBLICO RIBEIRO
				1	2	3	4	5	6	7	8	9	10
1.11.4.	CONCRETO FCK = 15MPA, TRAÇO 1:3,4:3,5 (CIMENTO/ AREIA MÉDIA/ BRITA 1) - PREPARO MECÂNICO COM BETONEIRA 400 L. AF_07/2016	M3	5,00	1,00	0,50	0,50	0,50	0,25		0,75	0,50	0,25	0,25
1.12.	SINALIZAÇÃO VERTICAL - PLACAS DE ADVERTENCIA												
1.12.1.	PLACA DE SINALIZAÇÃO EM CHAPA DE AÇO NUM 16 COM PINTURA REFLETIVA	M2	7,77	1,88	0,44	1,75	0,50	0,50		0,25	0,25	1,88	0,19
1.12.2.	TUBO AÇO GALVANIZADO COM COSTURA, CLASSE LEVE, DN 15 MM (1/2"), E = 2,25 MM, *1,2* KG/M (NBR 5580)	M	129,50	28,00	14,00	10,50	17,50	7,00		3,50	3,50	28,00	10,50
1.12.3.	GRAUTE FGK=15 MPA; TRAÇO 1:0,04:2,0:2,4 (CIMENTO/ CAL/ AREIA GROSSA/ BRITA 0) - PREPARO MECÂNICO COM BETONEIRA 400 L. AF_02/2015	M3	0,30	0,06	0,03	0,03	0,04	0,02		0,01	0,01	0,06	0,02
1.12.4.	CONCRETO FCK = 15MPA, TRAÇO 1:3,4:3,5 (CIMENTO/ AREIA MÉDIA/ BRITA 1) - PREPARO MECÂNICO COM BETONEIRA 400 L. AF_07/2016	M3	4,63	1,00	0,50	0,37	0,63	0,25		0,13	0,13	1,00	0,37
1.13.	LOMBADA												
1.13.1.	CONCRETO BETUMINOSO USINADO A QUENTE (CBUQ) PARA PAVIMENTAÇÃO ASFALTICA, PADRAO DNIT, FAIXA C, COM CAP 30/45 - AQUISIÇÃO POSTO USINA	T	2,88	1,34									
1.13.2.	CARGA, MANOBRAS E DESCARGA DE MISTURA BETUMINOSA A QUENTE, COM CAMINHÃO BASCULANTE 6 M3, DESCARGA EM VIBRO-ACABADORA	M3	1,20	0,56									
1.13.3.	SINALIZAÇÃO HORIZONTAL COM TINTA RETRORREFLETIVA A BASE DE RESINA ACRILICA COM MICROESFERAS DE VIDRO	M2	12,48	6,24									
1.13.4.	PLACA DE SINALIZAÇÃO EM CHAPA DE AÇO NUM 16 COM PINTURA REFLETIVA	M2	0,26	0,13									
1.13.5.	TUBO AÇO GALVANIZADO COM COSTURA, CLASSE LEVE, DN 15 MM (1/2"), E = 2,25 MM, *1,2* KG/M (NBR 5580)	M	14,00	7,00									
1.13.6.	GRAUTE FGK=15 MPA; TRAÇO 1:0,04:2,0:2,4 (CIMENTO/ CAL/ AREIA GROSSA/ BRITA 0) - PREPARO MECÂNICO COM BETONEIRA 400 L. AF_02/2015	M3	0,04	0,02									
1.13.7.	CONCRETO FCK = 15MPA, TRAÇO 1:3,4:3,5 (CIMENTO/ AREIA MÉDIA/ BRITA 1) - PREPARO MECÂNICO COM BETONEIRA 400 L. AF_07/2016	M3	0,50	0,25									
1.14.	MURO DE CONTENÇÃO - CÔRREGO												
1.14.1.	TUBO DE CONCRETO PARA REDES COLETORAS DE ÁGUAS PLUVIAIS, DIÂMETRO DE 800 MM, JUNTA RÍGIDA, INSTALADO EM LOCAL COM BAIXO NÍVEL DE INTERFERÊNCIAS - FORNECIMENTO E ASSENTAMENTO. AF_12/2015	M	6,50	6,50									
1.14.2.	CONCRETO CICLÓPICO FCK=10MPA 30% PEDRA DE MAO INCLUSIVE LANÇAMENTO	M3	93,00	9,00			84,00						
1.14.3.	CHAPA DE MADEIRA COMPENSADA PLASTIFICADA PARA FORMA DE CONCRETO, DE 2,20 x 1,10 M, E = 18 MM	M2	279,00	27,00			252,00						
1.14.4.	TUBO PVC D=2" COM MATERIAL DRENANTE PARA DRENO/ BARBACA - FORNECIMENTO E INSTALAÇÃO	M	32,00	4,00			28,00						

I

1.14.5.	ATERRO MECANIZADO DE VALA COM ESCAVADEIRA HIDRÁULICA (CAPACIDADE DA CAÇAMBA: 0,8 M³ / POTÊNCIA: 111 HP), LARGURA ATÉ 1,5 M, PROFUNDIDADE DE 1,5 A 3,0 M, COM SOLO ARGILÓ-ARENOSO. AF_05/2016	M3	93,00	9,00			84,00						
1.15.	LIXEIRAS												
1.15.1.	LIXEIRA DUPLA, COM CAPACIDADE VOLUMÉTRICA DE 60L*, FABRICADA EM TUBO DE AÇO CARBONO, CESTOS EM CHAPA DE AÇO E PINTURA NO PROCESSO ELETROSTÁTICO - PARA ACADEMIA AO AR LIVRE / ACADEMIA DA TERCEIRA IDADE - ATI	UN	2,00			1,00							1,00
1.16.	GUARDA-CORPO EM ALVENARIA												

Item	Descrição	Unid.	Quantidade	Frete de Obra:..									
				RUA LADISLAW A KOWALIS	RUA GALDINO GONÇALVES	RUA JOAO KOWALIS - TRECHO 1	RUA SANTA RITA	RUA GOVERNA DOR ADEMAR DE	RUA JOAO KOWALES - TRECHO 2	RUA NOEL ROSA - TRECHO 02	RUA JOSE KOWALES	RUA LUIZ GONZAGA FILHO	RUA TENENTE JOSE PUBLICO RIBEIRO
				1	2	3	4	5	6	7	8	9	10
1.16.1.	ALVENARIA DE BLOCOS DE CONCRETO ESTRUTURAL 14X19X29 CM, (ESPESSURA 14 CM), FBK = 4,5 MPA, PARA PAREDES COM ÁREA LÍQUIDA MAIOR OU IGUAL A 6M², SEM VÃOS, UTILIZANDO PALHETA. AF_12/2014	M2	46,20		3,60		33,60				9,00		
1.16.2.	CHAPISCO APLICADO EM ALVENARIA (SEM PRESENÇA DE VÃOS) E ESTRUTURAS DE CONCRETO DE FACHADA, COM COLHER DE PEDREIRO. ARGAMASSA TRAÇO 1:3 COM PREPARO EM BETONEIRA 400L. AF_06/2014	M2	46,20		3,60		33,60				9,00		
1.16.3.	EMBOÇO OU MASSA ÚNICA EM ARGAMASSA TRAÇO 1:2:8, PREPARO MANUAL, APLICADA MANUALMENTE EM PANOS CEGOS DE FACHADA (SEM PRESENÇA DE VÃOS), ESPESSURA DE 25 MM. AF_06/2014	M2	46,20		3,60		33,60				9,00		

MIRACATU/SP

19 de junho de 2020

Nome: WANESSA ALMEIDA VALENTE DE MATO

Título: ENGENHEIRA CIVIL

CREA/CAU 506233523-4

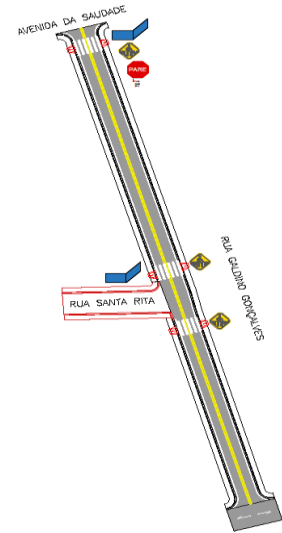
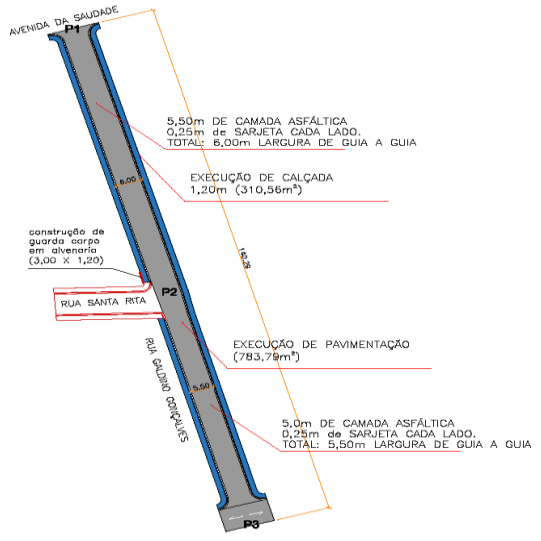

ART/RRT: 280.272.302.002.826.05

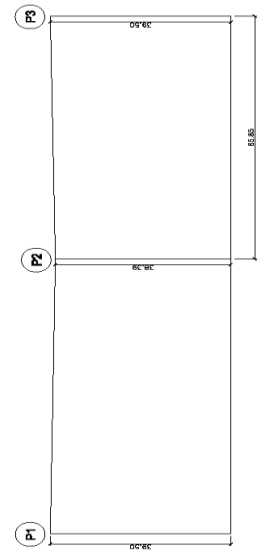

FAIXA DE PEDESTRE: 27,20 m²
 FAIXA DE SARJETA: 26,34 m²
 FAIXA AMARELA: 40,27 m²
 PLACAS DE IDENT: 04 un.
 PLACAS DE ADV: 0,44 m²



RUA GALDINO GONCALVES

PREFEITURA MUNICIPAL DE MIRACATU			PROJETO
E OBRAS COMPLEMENTARES - BOMBA DE ÁGUA			01
MIRACATU - SP - COORDENADAS: 23.294732 - 47.444147			DATA
RUA GALDINO GONCALVES - 087.8801.250000000			MARÇO DE 2020
			Tipo

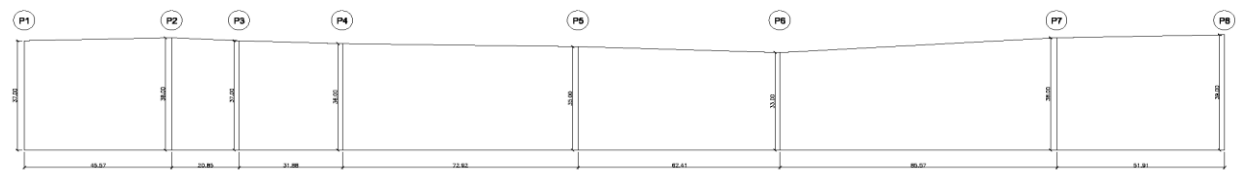
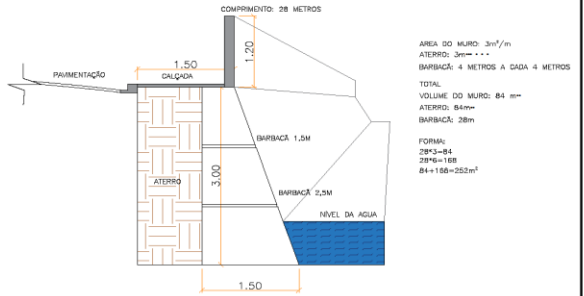
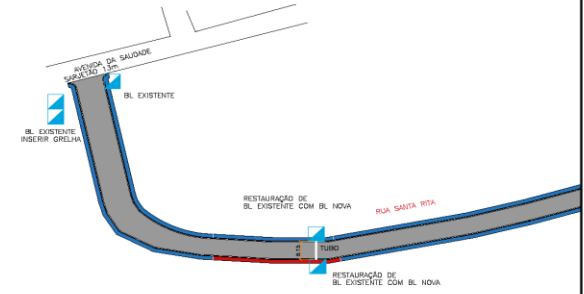
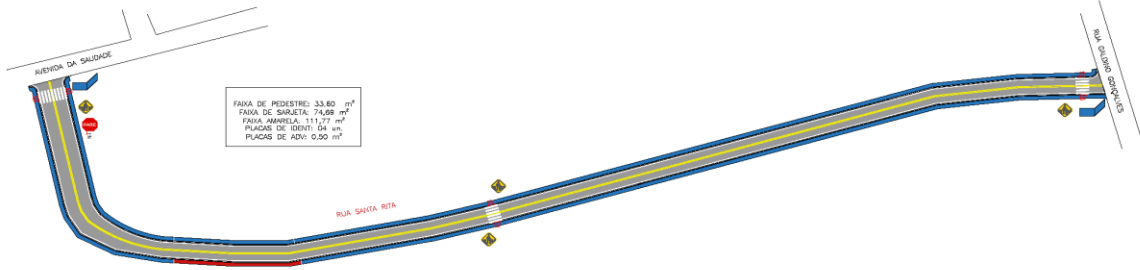
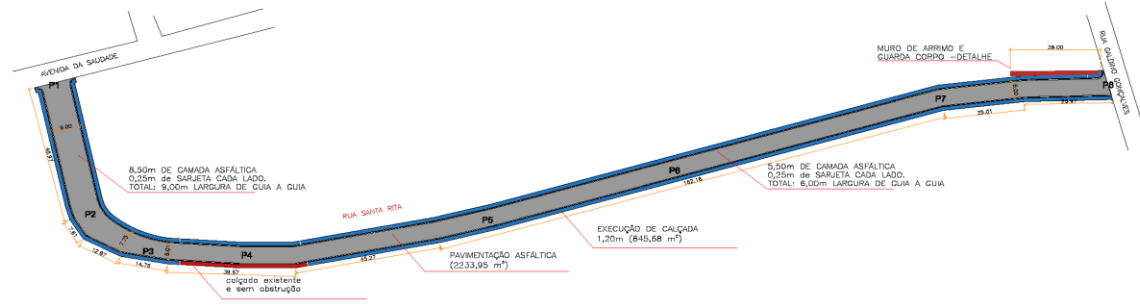

RUA SANTA RITA

PREFEITURA MUNICIPAL DE MIRACATU		
SECRETARIA MUNICIPAL DE OBRAS E TRANSPORTES	DEPARTAMENTO DE OBRAS	
PROJETO DE OBRAS DE RECONSTRUÇÃO DE CALÇADA E PAVIMENTAÇÃO DE RUA SANTA RITA	PROJETO DE OBRAS DE RECONSTRUÇÃO DE CALÇADA E PAVIMENTAÇÃO DE RUA SANTA RITA	
PROJETO DE OBRAS DE RECONSTRUÇÃO DE CALÇADA E PAVIMENTAÇÃO DE RUA SANTA RITA	PROJETO DE OBRAS DE RECONSTRUÇÃO DE CALÇADA E PAVIMENTAÇÃO DE RUA SANTA RITA	
PROJETO DE OBRAS DE RECONSTRUÇÃO DE CALÇADA E PAVIMENTAÇÃO DE RUA SANTA RITA	PROJETO DE OBRAS DE RECONSTRUÇÃO DE CALÇADA E PAVIMENTAÇÃO DE RUA SANTA RITA	
PROJETO DE OBRAS DE RECONSTRUÇÃO DE CALÇADA E PAVIMENTAÇÃO DE RUA SANTA RITA	PROJETO DE OBRAS DE RECONSTRUÇÃO DE CALÇADA E PAVIMENTAÇÃO DE RUA SANTA RITA	

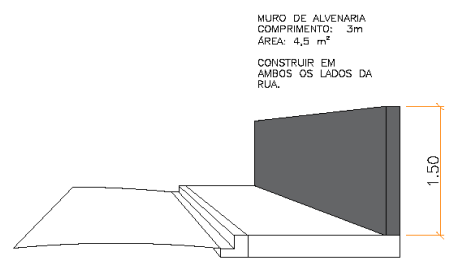
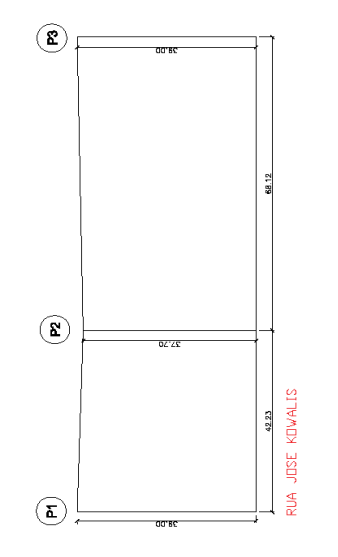
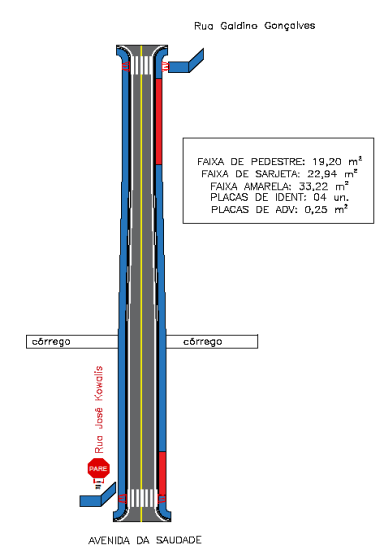
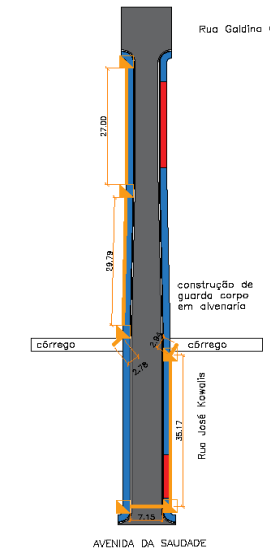
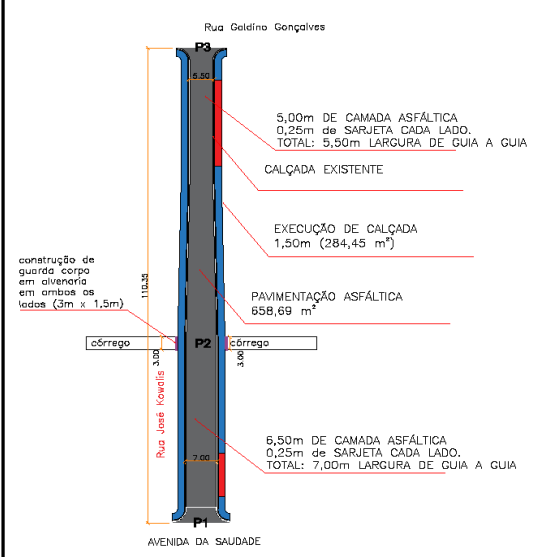

PREFEITURA MUNICIPAL DE MIRACATU			
PROJETO: OBRAS COMPLEMENTARES - BICOM 1907.12.2019	FECHA: 06		
LOCAL: MIRACATU - SP - COORDENADAS: 21.2847614, -47.725	PERÍODO: MAIO DE 2020		
PROJETADE: WANDERLEI ALMEIDA V. DE MATOS - ENGENHEIRO CIVIL	ESCALA: 1:500		

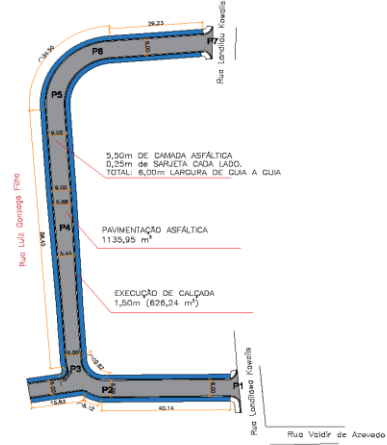

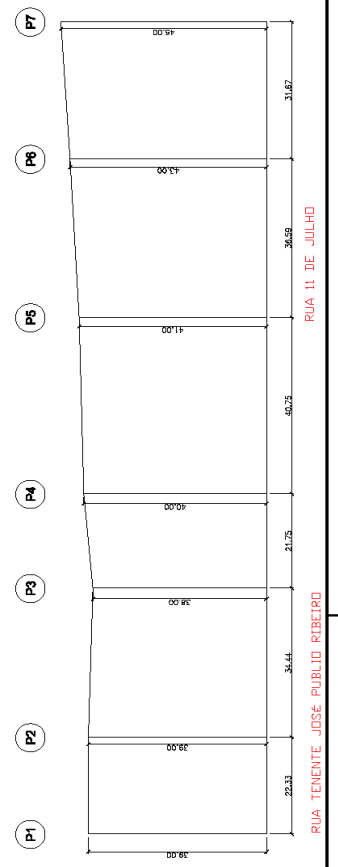
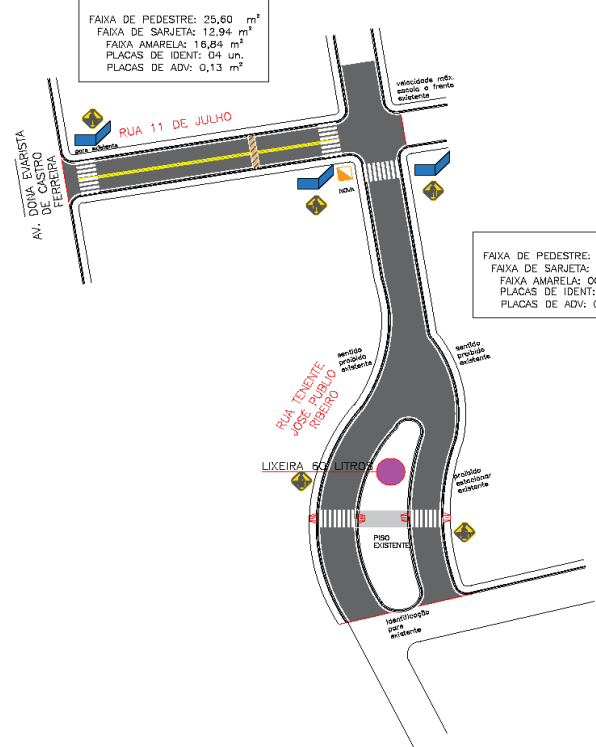
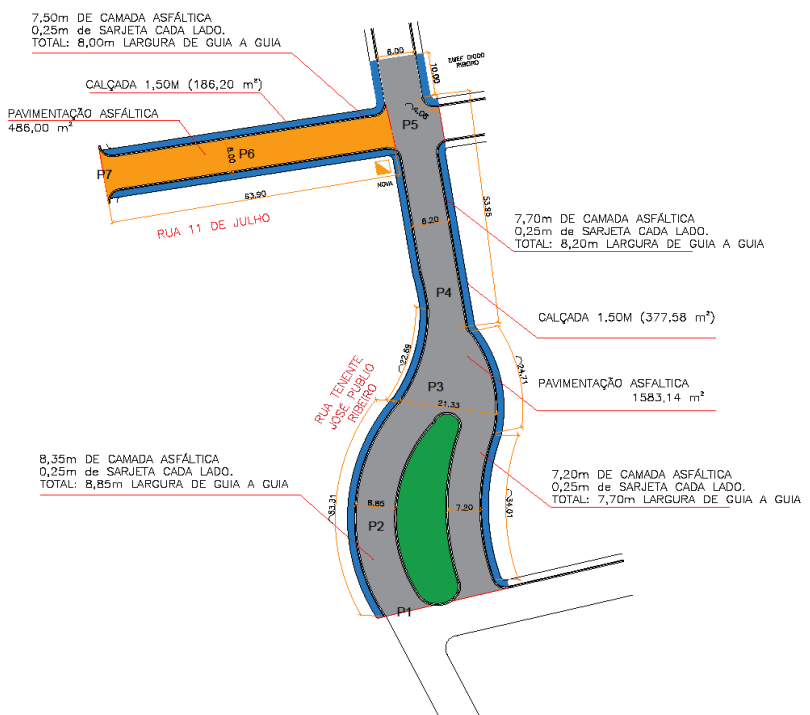

PREFEITURA MUNICIPAL DE MIRACATU			
ANEXO:	PROJETO:	DATA:	ESCALA:
E-CRISVALDO FERREIRA - GEOMETRIA 1987/2018		MIRACATU - SP - COORDENADAS: 22-30'27" S - 47-00'00" W	
WENESSA ALMEIDA V. DE MATOS - ENGENHEIRA CIVIL		MIRACATU - SP - 12/01/2022	
CARGO: ENGENHEIRA - PROJETO DE INTERVENÇÃO		1/200	

